



# BOLETÍN OFICIAL

## DE LA PROVINCIA DE GUADALAJARA



Administración: Excma. Diputación Provincial.  
Pza. Moreno, N.º 10.



Edita: DIPUTACIÓN PROVINCIAL

BOP de Guadalajara, n.º. 193, fecha: miércoles, 09 de Octubre de 2024

Sede electrónica: <https://boletin.dguadalajara.es/boletin/validacion/validar-documento.php>

Cod. Verificación:315394d617cb6d8191a66f4eb6620b4872d271b2

## SUMARIO

### Diputacion Provincial

#### DIPUTACIÓN PROVINCIAL DE GUADALAJARA. ÁREA DE RECURSOS HUMANOS

LISTA DEFINITIVA DE PERSONAS ADMITIDAS A LA CONVOCATORIA PARA PROVISIÓN EN PROPIEDAD MEDIANTE CONCURSO-OPOSICIÓN LIBRE DE CUATRO PLAZAS DE ADMINISTRATIVO/A DE ADMINISTRACIÓN GENERAL, INCLUIDAS EN LA OFERTA DE EMPLEO PÚBLICO DE 2022

BOP-GU-2024 -  
3147

### Ayuntamientos

#### AYUNTAMIENTO DE AZUQUECA DE HENARES

APROBACIÓN INICIAL SUPLEMENTO DE CRÉDITO 1-2024

BOP-GU-2024 -  
3148

#### AYUNTAMIENTO DE COGOLLUDO

RECTIFICACIÓN DEL ANUNCIO DE ACUERDO DEL PLENO DE FECHA 03 DE OCTUBRE DE 2024 DEL AYUNTAMIENTO DE COGOLLUDO POR LA QUE SE APRUEBA DEFINITIVAMENTE EXPEDIENTE DE MODIFICACIÓN DE LA ORDENANZA MUNICIPAL REGULADORA DE LOS ESPECTÁCULOS TAURINOS POPULARES

BOP-GU-2024 -  
3149

#### AYUNTAMIENTO DE GALÁPAGOS

MODIFICACIÓN DEL ANEXO DE PERSONAL PARA EL EJERCICIO 2024

BOP-GU-2024 -  
3150

#### AYUNTAMIENTO DE GUADALAJARA. SERVICIO DE RECURSOS HUMANOS

BASES Y CONVOCATORIA PARA LA PARA LA PROVISIÓN EN PROPIEDAD, POR EL SISTEMA DE CONCURSO-OPOSICIÓN Y TURNO DE PROMOCIÓN INTERNA, DE 2 PLAZAS DE INSPECTOR DE POLICÍA LOCAL, VACANTES EN LA PLANTILLA DE FUNCIONARIOS/AS

BOP-GU-2024 -  
3153

BASES Y CONVOCATORIA PARA LA PROVISIÓN EN PROPIEDAD POR EL SISTEMA DE CONCURSO OPOSICIÓN Y TURNO DE PROMOCIÓN INTERNA DE 4 PLAZAS DE ADMINISTRATIVO DE ADMINISTRACIÓN GENERAL, VACANTES EN LA PLANTILLA DE FUNCIONARIOS/AS BOP-GU-2024 - 3151

BASES Y CONVOCATORIA PARA LA PARA LA PROVISIÓN EN PROPIEDAD, POR EL SISTEMA DE CONCURSO-OPOSICIÓN Y TURNO DE PROMOCIÓN INTERNA, DE 2 PLAZAS DE SUBINSPECTOR DE POLICÍA LOCAL, VACANTES EN LA PLANTILLA DE FUNCIONARIOS/AS BOP-GU-2024 - 3152

## AYUNTAMIENTO DE HENCHE

APROBACIÓN INICIAL MODIFICACIÓN PRESUPUESTARIA 2/2024 BOP-GU-2024 - 3154

## AYUNTAMIENTO DE HORCHE

APROBACIÓN INICIAL DE LA MODIFICACION DE LA ORDENANZA FISCAL REGULADORA DEL IMPUESTO DE BIENES INMUEBLES BOP-GU-2024 - 3156

APROBACIÓN INICIAL DEL EXPEDIENTE DE MODIFICACIÓN DE CRÉDITOS Nº 1144/2023 BOP-GU-2024 - 3155

## AYUNTAMIENTO DE LA TOBA

BOLSA DE TRABAJO DE OPERARIO DE SERVICIOS MÚLTIPLES BOP-GU-2024 - 3161

## AYUNTAMIENTO DE MONDÉJAR

LISTADO DEFINITIVO DE ADMITIDOS/AS Y EXCLUIDOS/AS A LA CONVOCATORIA PARA PROVEER UNA PLAZA DE ARQUITECTO TÉCNICO, ESCALA DE ADMÓN. ESPECIAL, SUBESCALA TÉCNICA, MEDIANTE CONCURSO LIBRE DE MÉRITOS, EN EL PROCESO DE ESTABILIZACIÓN DE EMPLEO TEMPORAL. BOP-GU-2024 - 3158

LISTADO DEFINITIVO DE ADMITIDOS/AS Y EXCLUIDOS/AS A LA CONVOCATORIA PARA PROVEER UNA PLAZA DE ADMINISTRATIVO/A, ESCALA DE ADMINISTRACIÓN GENERAL, SUBESCALA ADMINISTRATIVA, MEDIANTE CONCURSO LIBRE DE MÉRITOS, EN EL PROCESO DE ESTABILIZACIÓN DE EMPLEO TEMPORAL. BOP-GU-2024 - 3157

## AYUNTAMIENTO DE QUER

DELEGACION CELEBRACION DE MATRIMONIOS BOP-GU-2024 - 3160

APROBACIÓN DEFINITIVA CREDITO EXTRAORDINARIO BOP-GU-2024 - 3159

## AYUNTAMIENTO DE TORIJA

APROBACIÓN DEFINITIVA MODIFICACIÓN ORDENANZA FISCAL REGULADORA DEL IMPUESTO Y TASA SOBRE CONSTRUCCIONES, INSTLACIONES Y OBRAS (ICIO).

BOP-GU-2024 -  
3162

## AYUNTAMIENTO DE VALFERMOSO DE TAJUÑA

APROBACIÓN INICIAL MODIFICACIÓN DE CRÉDITOS 4/2024

BOP-GU-2024 -  
3163

## AYUNTAMIENTO DE VILLANUEVA DE LA TORRE

NOMBRAMIENTO DE FUNCIONARIO, COMO POLICÍA, DEL CUERPO DE POLICÍA LOCAL

BOP-GU-2024 -  
3164



## DIPUTACIÓN PROVINCIAL

DIPUTACIÓN PROVINCIAL DE GUADALAJARA. ÁREA DE RECURSOS HUMANOS

LISTA DEFINITIVA DE PERSONAS ADMITIDAS A LA CONVOCATORIA PARA PROVISIÓN EN PROPIEDAD MEDIANTE CONCURSO-OPOSICIÓN LIBRE DE CUATRO PLAZAS DE ADMINISTRATIVO/A DE ADMINISTRACIÓN GENERAL, INCLUIDAS EN LA OFERTA DE EMPLEO PÚBLICO DE 2022

**3147**

Por Resolución de la Presidencia núm. 2024-10213, de 3 de octubre de 2024, se aprueba la lista definitiva de personas admitidas a la convocatoria para la provisión en propiedad mediante concurso-oposición libre, de cuatro plazas de Administrativo/a de Administración General, vacantes en la plantilla de personal funcionario, incluidas en la Oferta de Empleo Público de 2022 y en cumplimiento de lo dispuesto en la Base Cuarta de la convocatoria:

“PRIMERO. Aprobar la relación definitiva de aspirantes admitidos a la convocatoria de pruebas selectivas para provisión en propiedad, mediante el sistema de concurso-oposición libre, de cuatro plazas de Administrativo/a de Administración General (escala de Administración General, subescala Administrativa, grupo C, Subgrupo C1), entre otras, vacantes en la plantilla de personal funcionario de la Diputación Provincial de Guadalajara, incluidas en la Oferta de Empleo Público de 2022, publicadas las bases específicas en el Boletín Oficial de la Provincia núm. 219, de fecha 17 de noviembre de 2023, y en extracto en el Boletín Oficial del Estado núm. 58, de fecha 10 de enero de 2024.

ASPIRANTES ADMITIDOS:

| Nº | 1º APELLIDO | 2º APELLIDO | NOMBRE      | D.N.I.    |
|----|-------------|-------------|-------------|-----------|
| 1  | ABAD        | LARRIBA     | JOSE LUIS   | ***0047** |
| 2  | ABAJO       | GIL         | MARÍA PILAR | ***0872** |
| 3  | ABELLÁN     | GARRIDO     | TIFANI      | ***4545** |
| 4  | ABLANQUE    | PLAZA       | ANDRÉS      | ***0572** |
| 5  | ACEBES      | SERRANO     | HENAR       | ***3367** |
| 6  | AGUADO      | CALVO       | ALBA        | ***1493** |
| 7  | ALCALÁ      | SÁNCHEZ     | LAURA       | ***2580** |
| 8  | ALGUACIL    | NAYA        | CARMEN      | ***4965** |
| 9  | ALMENDROS   | ÁLVAREZ     | PEDRO PABLO | ***9821** |
| 10 | ALONSO      | CHICHARRO   | ARÁNZASU    | ***1946** |
| 11 | ALONSO      | MARTÍN      | GISELA      | ***1262** |
| 12 | ALONSO      | SANZ        | MARÍA ELENA | ***2594** |
| 13 | ALONSO      | VICENTE     | VIRGINIA    | ***4697** |



| Nº | 1º APELLIDO | 2º APELLIDO | NOMBRE           | D.N.I.    |
|----|-------------|-------------|------------------|-----------|
| 14 | ÁLVARO      | RIENDAS     | RUBEN            | ***2841** |
| 15 | ÁLVARO      | RIENDAS     | SERGIO           | ***3641** |
| 16 | AMO         | PAJARES     | MARÍA TERESA DEL | ***2809** |
| 17 | ANDRÉS      | LACOUR      | VANESA           | ***1827** |
| 18 | ANDRÉS      | LÓPEZ       | JOSÉ MARÍA       | ***0310** |
| 19 | ANDRÉS      | SÁMPER      | ENRIQUE          | ***8475** |
| 20 | ANDREU      | CEBRIÁN     | EVA MARÍA        | ***5842** |
| 21 | ANGONA      | ALCOLEA     | RAFAEL           | ***2784** |
| 22 | ANTÓN       | SÁNCHEZ     | ÁNGELA           | ***4659** |
| 23 | ARAGONÉS    | MORANCHEL   | RUBÉN            | ***2141** |
| 24 | ARANDA      | CÓRDOBA     | ESTEFANIA        | ***8567** |
| 25 | ARÉVALO     | MANZANERO   | ALICIA           | ***4692** |
| 26 | ARGÜESO     | VACA        | ELENA            | ***6211** |
| 27 | BACHILLER   | GARCÍA      | ANA BELÉN        | ***0530** |
| 28 | BACHILLER   | GÓMEZ       | ÁNGEL            | ***2328** |
| 29 | BAEZA       | SERRANO     | LAURA            | ***4319** |
| 30 | BARRASA     | GONZÁLEZ    | LOURDES          | ***1040** |
| 31 | BARRIOPEDRO | AYUSO       | MARÍA ISABEL     | ***0635** |
| 32 | BARRIOPEDRO | MONGE       | JUAN MANUEL      | ***0341** |
| 33 | BARRIOS     | RUBIANO     | LAURA            | ***9996** |
| 34 | BELLÓN      | ÁLVAREZ     | DAVID            | ***2683** |
| 35 | BENGOETXEA  | TURQUETY    | AMAIA            | ***6609** |
| 36 | BENITO      | BOAN        | MARÍA CRISTINA   | ***0489** |
| 37 | BENITO      | GARCIA      | RAQUEL           | ***0942** |
| 38 | BENITO      | GIL         | LAURA            | ***0937** |
| 39 | BENITO      | GONZÁLEZ    | MIRIAN DE        | ***0541** |
| 40 | BENJUMEA    | BARRERA     | MARÍA PATROCINIO | ***9090** |
| 41 | BERLINCHES  | AGUIRRE     | AINHOA           | ***3786** |
| 42 | BERLINCHES  | POMEDA      | ESTHER           | ***1595** |
| 43 | BLANCO      | CABRAL      | MARIA TERESA     | ***1102** |
| 44 | BLANCO      | HERRANZ     | JAVIER           | ***2664** |
| 45 | BLÁZQUEZ    | DÍAZ        | GLORIA           | ***0830** |
| 46 | BONILLA     | GARCÍA      | ARANZAZU         | ***3235** |
| 47 | BONILLA     | MARTÍNEZ    | AMELIA           | ***2062** |
| 48 | BRAVO       | DURO        | MARIA SAGRARIO   | ***1053** |
| 49 | BRAVO       | GONZÁLEZ    | MARÍA JESÚS      | ***2339** |
| 50 | BUDIA       | GONZÁLEZ    | EDMA             | ***1965** |
| 51 | BUDIA       | LÓPEZ       | CARLOS           | ***1797** |
| 52 | BUENO       | DEL AMO     | MARÍA DEL CARMEN | ***1404** |



| Nº | 1º APELLIDO | 2º APELLIDO  | NOMBRE               | D.N.I.    |
|----|-------------|--------------|----------------------|-----------|
| 53 | CABALLERO   | GÓMEZ        | SUSANA               | ***0790** |
| 54 | CABELLO     | GUIXÉ        | DIANA                | ***7615** |
| 55 | CABELLOS    | DE FRANCISCO | TANIA                | ***2980** |
| 56 | CÁCERES     | NOGAL        | ARRATE               | ***6049** |
| 57 | CALDERARO   | CASTEL       | BEATRIZ              | ***6217** |
| 58 | CALLEJA     | GARCÍA       | ANA ROSA             | ***2324** |
| 59 | CALVO       | CABRERIZO    | LETICIA              | ***3611** |
| 60 | CALVO       | MATEO        | ANA MARÍA            | ***4101** |
| 61 | CAMARILLO   | CABALLERO    | JOSÉ LUIS            | ***0706** |
| 62 | CAMARILLO   | GONZÁLEZ     | CONSUELO             | ***0773** |
| 63 | CAMINO      | PAREJA       | ANA ISABEL           | ***9816** |
| 64 | CANO        | CARRIÓN      | LAURA                | ***1207** |
| 65 | CARABAÑO    | SAEZ         | CRISTINA             | ***2980** |
| 66 | CARCHENILLA | VÁZQUEZ      | ANA MARÍA            | ***9368** |
| 67 | CARDEÑOSA   | MÉNDEZ       | SARA                 | ***4623** |
| 68 | CARDONA     | SÁNCHEZ      | MARÍA                | ***6916** |
| 69 | CARO        | GÓMEZ        | JAVIER               | ***0140** |
| 70 | CARRILLO    | LLAMERO      | LUIS                 | ***7438** |
| 71 | CASASOLA    | HERRAIZ      | MARIA ISABEL         | ***3738** |
| 72 | CASTELBON   | SANZ         | SILVIA               | ***6046** |
| 73 | CASTELLOTE  | FORCADA      | MARÍA DE LOS ÁNGELES | ***1541** |
| 74 | CASTILLEJOS | ALONSO       | PATRICIA             | ***1689** |
| 75 | CASTILLO    | ALBALATE     | ANA MARÍA            | ***1323** |
| 76 | CASTRO      | NUÑEZ        | BLANCA ADALIA        | ***3559** |
| 77 | CHAPINAL    | RIVERA       | SILVIA BEATRIZ       | ***0409** |
| 78 | CHICO       | PACHO        | ELENA                | ***7133** |
| 79 | CID         | TESOURO      | MARGARITA            | ***7206** |
| 80 | COLLADO     | PALANCAR     | ESTHER               | ***8723** |
| 81 | CORDOBA     | CAMARILLO    | MARIA DEL PILAR      | ***0288** |
| 82 | CORTÉS      | ORTEGA       | JAVIER               | ***9638** |
| 83 | CRIADO      | BELANDO      | PURIFICACIÓN         | ***6102** |
| 84 | CRIADO      | TAMAYO       | ROBERTO              | ***9019** |
| 85 | CRUZ        | DEL CASTILLO | JESÚS, DE LA         | ***0693** |
| 86 | CUENCA      | JUBERÍAS     | PAULA                | ***1251** |
| 87 | DA SILVA    | GARRIDO      | ROSA MARÍA           | ***0443** |
| 88 | DELGADO     | GONZÁLEZ     | CRISTINA             | ***1449** |
| 89 | DELGADO     | GONZÁLEZ     | PATRICIA             | ***1449** |
| 90 | DELGADO     | OCHAITA      | MIRIAM               | ***3359** |
| 91 | DIAZ        | DE AGUSTIN   | AITOR                | ***4384** |



| Nº  | 1º APELLIDO  | 2º APELLIDO  | NOMBRE                | D.N.I.    |
|-----|--------------|--------------|-----------------------|-----------|
| 92  | DÍAZ         | GUERRERO     | JOSÉ                  | ***2797** |
| 93  | DÍAZ         | ZAFRA        | MARÍA DOLORES         | ***1611** |
| 94  | DÍAZ-ROMERAL | DE LAS HERAS | TERESA                | ***0338** |
| 95  | DIEGO        | AGUADO       | FÁTIMA DE             | ***1720** |
| 96  | DOLZ         | VECIANA      | ESTHER                | ***1067** |
| 97  | DOMINGUEZ    | ROMA         | BEGOÑA                | ***0754** |
| 98  | DOMÍNGUEZ    | HUERTAS      | LIDIA                 | ***8510** |
| 99  | DONGIL       | LUCÍA        | REBECA                | ***3290** |
| 100 | EL HAMAOU    | CORRALO      | SAHRA                 | ***2529** |
| 101 | ESCAMILLA    | PÉREZ        | LETICIA               | ***3244** |
| 102 | ESPAD        | SAMANIEGO    | MARTA                 | ***3871** |
| 103 | ESTEBAN      | GAJERO       | MARÍA                 | ***4344** |
| 104 | ESTEBAN      | SERRANO      | ISAAC                 | ***3010** |
| 105 | FABA         | RUBIO        | ANTONIA               | ***7962** |
| 106 | FAJARDO      | LÓPEZ        | FRANCISCO             | ***8861** |
| 107 | FERNANDEZ    | GARCIA       | MARIA ISABEL          | ***9844** |
| 108 | FERNANDEZ    | GARCÍA       | ALMUDENA              | ***2119** |
| 109 | FERNÁNDEZ    | FABA         | LUZ MARINA            | ***3974** |
| 110 | FERNÁNDEZ    | GARCÍA       | RUBÉN                 | ***1953** |
| 111 | FLEITAS      | FARIÑA       | ISIDRA                | ***4738** |
| 112 | FLORES       | MARTINEZ     | JULIANA               | ***3522** |
| 113 | FRANCO       | MERINO       | PALOMA                | ***7904** |
| 114 | FRANCO       | YAÑEZ        | MARIA                 | ***9191** |
| 115 | FRESNILLO    | BARBA        | YOLANDA               | ***2774** |
| 116 | FUENTE       | TERCIADO     | MARÍA ARÁNZASU, DE LA | ***1099** |
| 117 | GALLEGO      | BERMEJO      | MARÍA DE LAS MERCEDES | ***2141** |
| 118 | GÁMEZ        | FERNÁNDEZ    | RAQUEL                | ***9490** |
| 119 | GAMO         | MARTÍNEZ     | MARÍA JOSÉ            | ***8935** |
| 120 | GARCÉS       | DE LA MUELA  | ÁNGEL                 | ***4301** |
| 121 | GARCÍA       | AGUILERA     | ISABEL                | ***7209** |
| 122 | GARCÍA       | ANDRÉS       | MARIA ANGELES         | ***8626** |
| 123 | GARCÍA       | ARROYO       | PAULA                 | ***4823** |
| 124 | GARCÍA       | AYLLON       | LUIS                  | ***9839** |
| 125 | GARCÍA       | CALVO        | VERÓNICA              | ***1688** |
| 126 | GARCÍA       | DEL REY      | LAURA                 | ***4108** |
| 127 | GARCÍA       | DÍAZ         | PAULA CARMEN          | ***1289** |
| 128 | GARCÍA       | GARCÍA       | CRISTINA              | ***1902** |
| 129 | GARCÍA       | HERRANZ      | ALBA                  | ***3975** |
| 130 | GARCÍA       | MARCO        | JULIA                 | ***2457** |



| Nº  | 1º APELLIDO       | 2º APELLIDO | NOMBRE           | D.N.I.    |
|-----|-------------------|-------------|------------------|-----------|
| 131 | GARCÍA            | MORALES     | HERMINIA         | ***0357** |
| 132 | GARCÍA            | RODRIGO     | ANA BELEN        | ***3940** |
| 133 | GARCÍA            | SICILIA     | FRANCISCO        | ***2738** |
| 134 | GARCÍA            | YAGÜE       | JESÚS            | ***2482** |
| 135 | GARCÍA DE LA ROSA | MARTÍNEZ    | CARLOS DANTE     | ***1340** |
| 136 | GARCIA-LAHIGUERA  | CAMBRA      | MARIA CRISTINA   | ***0663** |
| 137 | GARRIDO           | DE MARCOS   | JESÚS            | ***1653** |
| 138 | GARRIDO           | SERRANO     | ELVIRA           | ***1608** |
| 139 | GIL               | CALLEJA     | JOSÉ FELIX       | ***9662** |
| 140 | GIL               | MARTÍN      | DAVID            | ***4036** |
| 141 | GIRÓN             | CORRALO     | ALBERTO          | ***2401** |
| 142 | GOLDEROS          | PRIETO      | ROBERTO          | ***3012** |
| 143 | GOMEZ             | SANTOS      | MIGUEL ANGEL     | ***0028** |
| 144 | GÓMEZ             | DIÉGUEZ     | BEATRIZ          | ***6723** |
| 145 | GÓMEZ             | LÓPEZ       | FÁTIMA           | ***3093** |
| 146 | GONZÁLEZ          | CASTILLO    | ANA MARÍA        | ***4420** |
| 147 | GONZÁLEZ          | DELGADO     | SERGIO           | ***0350** |
| 148 | GONZÁLEZ          | ESTEBAN     | LAURA            | ***3293** |
| 149 | GONZÁLEZ          | LÓPEZ       | BEGOÑA           | ***2044** |
| 150 | GONZÁLEZ          | SIMÓN       | CRISTINA         | ***3940** |
| 151 | GONZÁLEZ          | TARRIZA     | SAÚL             | ***0159** |
| 152 | GOY               | BARAIBAR    | PATRICIA         | ***2819** |
| 153 | GRACIA            | GÁMEZ       | TERESA           | ***2081** |
| 154 | GRANADA           | GARCÍA      | VERÓNICA         | ***2942** |
| 155 | GREGORIO          | FERNANDEZ   | ANDREA DE        | ***3529** |
| 156 | GREGORIO          | HERRANZ     | MARÍA DEL CARMEN | ***1694** |
| 157 | GUIJARRO          | CASTILLO    | SANDRA           | ***1046** |
| 158 | GUMIEL            | HIGUERA     | SONIA ROCÍO      | ***0816** |
| 159 | GUZMÁN            | CANALEJAS   | MARÍA SALOMÉ     | ***2022** |
| 160 | HERAS             | CORREA      | SONIA, DE LAS    | ***1635** |
| 161 | HERNÁNDEZ         | CALLE       | BELINDA          | ***1547** |
| 162 | HERNÁNDEZ         | DELGADO     | MARÍA DEL CARMEN | ***2075** |
| 163 | HERNÁNDEZ         | LÓPEZ       | FRANCISCO JOSÉ   | ***8550** |
| 164 | HERRANZ           | DAZA        | MARÍA DEL CARMEN | ***0920** |
| 165 | HURTADO           | MADRID      | CRISTHIAN        | ***2508** |
| 166 | IGUALADOR         | DE LA ROSA  | LORENA           | ***9350** |
| 167 | ÍÑIGO             | HUERTAS     | MARÍA BEGOÑA     | ***7075** |
| 168 | IRANZO            | PÉREZ       | EVA MARIA        | ***6816** |
| 169 | IRUJO             | ESPARZA     | MARIA JULIA      | ***6754** |





| Nº  | 1º APELLIDO | 2º APELLIDO  | NOMBRE               | D.N.I.    |
|-----|-------------|--------------|----------------------|-----------|
| 170 | JALVO       | HENCHE       | MARÍA DE LOS ÁNGELES | ***0410** |
| 171 | JIMENEZ     | CRUZADO      | MARÍA                | ***1256** |
| 172 | JIMÉNEZ     | AUÑÓN        | AROA                 | ***0573** |
| 173 | KOLEDA      | LUKINA       | VALERIA              | ***5500** |
| 174 | LÁZARO      | DE LUCAS     | MARIANO              | ***2709** |
| 175 | LÁZARO      | GUTIERREZ    | EVA                  | ***2116** |
| 176 | LEGIDO      | ESTEBAN      | JESÚS FRANCISCO      | ***1432** |
| 177 | LEÓN        | ALONSO       | OLGA MARÍA           | ***4907** |
| 178 | LIETOR      | TORRADO      | MARÍA DE LOS ÁNGELES | ***8633** |
| 179 | LLAMAS      | CRESPO       | MARÍA                | ***2242** |
| 180 | LOPE        | PUAGO        | MARIA SAGRARIO DE    | ***1165** |
| 181 | LÓPEZ       | CASTILLO     | SANDRA               | ***2839** |
| 182 | LÓPEZ       | DEL PECHO    | ROCÍO                | ***7607** |
| 183 | LÓPEZ       | GAMO         | GEMA                 | ***9764** |
| 184 | LÓPEZ       | HERRÁIZ      | CECILIA              | ***2171** |
| 185 | LÓPEZ       | MORANCHEL    | LUIS ALBERTO         | ***0545** |
| 186 | LÓPEZ       | URRUTIA      | ABEL                 | ***8566** |
| 187 | LOSADA      | MÉNDEZ       | LUIS                 | ***1717** |
| 188 | LOZANO      | CUERDA       | LORENA               | ***1985** |
| 189 | LOZANO      | CUERDA       | MÓNICA               | ***2507** |
| 190 | LOZANO      | MARCOS       | PILAR                | ***2704** |
| 191 | LUCÍA       | MARCHAMALO   | NOELIA               | ***2432** |
| 192 | LUZ         | MARTÍNEZ     | GEMA DE              | ***2423** |
| 193 | MAESTRO     | DE LA CUERDA | MARÍA DEL PILAR      | ***5983** |
| 194 | MARCELO     | BEJARANO     | JACINTO              | ***5749** |
| 195 | MARCO       | DE LOPE      | MARÍA JOSÉ           | ***2007** |
| 196 | MARCO       | MARTÍNEZ     | MARTÍN               | ***1310** |
| 197 | MARCO       | RONCERO      | CRISTINA             | ***4055** |
| 198 | MARÍA       | ABELLEIRA    | ANA BELÉN            | ***3083** |
| 199 | MARIAN      | CID          | NATALIA              | ***2932** |
| 200 | MARRÓN      | ÁLVAREZ      | LUIS                 | ***8120** |
| 201 | MARTÍN      | FERNÁNDEZ    | ARACELI              | ***9366** |
| 202 | MARTÍN      | GARCÍA       | SANDRA               | ***3570** |
| 203 | MARTÍN      | LAÍN         | CRISTINA             | ***5270** |
| 204 | MARTÍN      | SIMÓN        | RAQUEL               | ***2816** |
| 205 | MARTÍNEZ    | BOIZA        | ANA MARÍA            | ***2720** |
| 206 | MARTÍNEZ    | HERMOSILLA   | FRANCISCO MANUEL     | ***3703** |
| 207 | MARTÍNEZ    | HERRANZ      | LETICIA              | ***1668** |
| 208 | MARTÍNEZ    | PAJARES      | ROCÍO                | ***4093** |



| Nº  | 1º APELLIDO  | 2º APELLIDO | NOMBRE           | D.N.I.    |
|-----|--------------|-------------|------------------|-----------|
| 209 | MARTÍNEZ     | RUIZ        | MARÍA ÁNGELES    | ***2971** |
| 210 | MARTÍNEZ     | VELLISCA    | CRISTINA         | ***3038** |
| 211 | MARTINSANZ   | GARCÍA      | CELIA            | ***1757** |
| 212 | MARTÍN-ZARCO | PADILLA     | RAQUEL           | ***2289** |
| 213 | MATE         | CANO        | ISABEL           | ***1736** |
| 214 | MEDINA       | PARDO       | ASCENSIÓN        | ***0815** |
| 215 | MEDINA       | SANZ        | JOSÉ MANUEL      | ***3986** |
| 216 | MEGÍA        | DE DIEGO    | ELENA            | ***1697** |
| 217 | MENA         | GARCIA      | JOSE ANGEL       | ***8746** |
| 218 | MERINO       | MORALES     | NOELIA           | ***4093** |
| 219 | MIGUEL       | AMBITE      | Mª INMACULADA DE | ***0066** |
| 220 | MIGUELEZ     | SANTOS      | SANTIAGO         | ***0006** |
| 221 | MOLINERA     | LAMAS       | MARÍA LUISA      | ***2441** |
| 222 | MORENO       | CAÑETE      | JOSÉ JOAQUÍN     | ***6540** |
| 223 | MORENO       | FELIPE      | NEREA            | ***2833** |
| 224 | MORENO       | ÍÑIGO       | ROCÍO            | ***1353** |
| 225 | MORENO       | PÉREZ       | NATALIA          | ***3334** |
| 226 | MORENO       | TORRES      | VICENTA          | ***0157** |
| 227 | MUÑOZ        | MARTÍNEZ    | BEATRIZ          | ***4160** |
| 228 | MURILLO      | MUÑOZ       | CRISTINA         | ***4274** |
| 229 | NAVARRO      | MORENO      | SUSANA           | ***9595** |
| 230 | NAVAS        | SÁNCHEZ     | HELENA           | ***2548** |
| 231 | NOTARIO      | MEMBRILLAS  | MARÍA            | ***1962** |
| 232 | NOVELLA      | ROMÁN       | CLARA            | ***3433** |
| 233 | NUÑEZ        | DIAZ        | ALBA             | ***3202** |
| 234 | NÚÑEZ        | ROCHE       | PATRICIA         | ***1651** |
| 235 | OLMEDO       | DÍAZ ROPERÓ | SERGIO           | ***8439** |
| 236 | OLMO         | BUSTAMANTE  | ALBERTO DEL      | ***8320** |
| 237 | PADRINO      | TORRES      | MARÍA DEL PILAR  | ***2373** |
| 238 | PALAFÓX      | GARCÍA      | MARÍA JOSÉ       | ***9332** |
| 239 | PARIENTE     | RODRIGO     | ANA              | ***4426** |
| 240 | PARRA        | ÁLVAREZ     | LORENA           | ***2104** |
| 241 | PARRA        | PRIETO      | MARÍA JESÚS      | ***5483** |
| 242 | PASCUAL      | SANZ        | ROCÍO            | ***3194** |
| 243 | PAYO         | UREÑA       | EVA INÉS         | ***1417** |
| 244 | PAZ          | GARCÍA      | MONSERRAT, DE LA | ***4426** |
| 245 | PAZ          | SAIZ        | LAURA, DE        | ***0365** |
| 246 | PEDRO        | NAVAS       | NURIA, DE        | ***3491** |
| 247 | PEÑA         | MAYOR       | MARÍA ISABEL     | ***7385** |



| Nº  | 1º APELLIDO   | 2º APELLIDO       | NOMBRE           | D.N.I.    |
|-----|---------------|-------------------|------------------|-----------|
| 248 | PEÑA          | NUÑEZ             | MARIA DEL MAR    | ***3292** |
| 249 | PÉREZ         | DE LA FUENTE      | EVA              | ***2654** |
| 250 | PÉREZ         | DEL OLMO          | MARÍA DE LA HOZ  | ***8592** |
| 251 | PÉREZ         | GARCÍA            | ARACELI          | ***1532** |
| 252 | PÉREZ         | GARCÍA DE LA ROSA | SARA             | ***0596** |
| 253 | PÉREZ         | NICOLÁS           | SUSANA           | ***1465** |
| 254 | PÉREZ         | POLO              | ENRIQUE          | ***0377** |
| 255 | PÉREZ         | SANZ              | REGINO           | ***3308** |
| 256 | PERRUCA       | HURTADO           | MARTA            | ***6633** |
| 257 | POLO          | FERNÁNDEZ         | CARMEN           | ***4589** |
| 258 | POLO          | MORALES           | MARTA            | ***0807** |
| 259 | POMEDA        | FERNÁNDEZ         | MARIANO          | ***1265** |
| 260 | PORTERO       | CABALLERO         | FRANCISCO JAVIER | ***3755** |
| 261 | PORTERO       | RUZ               | BELÉN            | ***2499** |
| 262 | PORTILLO      | CAÑADA            | BEATRIZ          | ***0110** |
| 263 | PRIETO        | DE LAS HERAS      | ADRIÁNGELA       | ***9729** |
| 264 | PUERTA        | GARCÍA            | CARMEN           | ***4060** |
| 265 | PUERTA        | GARCÍA            | JAVIER           | ***4529** |
| 266 | RALLO         | ESPEJO-SAAVEDRA   | JORGE LUIS       | ***3773** |
| 267 | RAMOS         | BARRIOPEDRO       | JOSÉ CARLOS      | ***0931** |
| 268 | RAMOS         | TABERNERO         | CRISTINA         | ***4848** |
| 269 | REDONDO       | PÉREZ             | ROSA MARÍA       | ***8860** |
| 270 | REGIDOR       | GARCÍA            | ÁLVARO           | ***3051** |
| 271 | RINCÓN        | DELGADO           | ANA              | ***3419** |
| 272 | RISCO         | VEGA              | AURORA           | ***3221** |
| 273 | ROBLES        | SEBASTIÁN         | MIRIAM           | ***0275** |
| 274 | RODRIGALVAREZ | BROVIA            | PABLO EUGENIO    | ***1088** |
| 275 | RODRÍGUEZ     | GARCÍA            | JULIA            | ***2968** |
| 276 | RODRÍGUEZ     | GONZÁLEZ          | IVÁN             | ***2926** |
| 277 | ROJAS         | MORENO            | NEREA            | ***3515** |
| 278 | ROJO          | SIGÜENZA          | SONIA            | ***1199** |
| 279 | ROLDAN        | DOMINGUEZ         | BARBARA          | ***1777** |
| 280 | ROMERO        | PICAZO            | NURIA            | ***9515** |
| 281 | ROSADO        | BERLINCHES        | VANESSA          | ***1668** |
| 282 | RUEDA         | ROMERO            | LUCIA            | ***6718** |
| 283 | RUILÓPEZ      | DONCEL            | LUCÍA            | ***2776** |
| 284 | RUIZ          | HERNÁNDEZ-HUERTA  | CRISTINA         | ***1661** |
| 285 | RUIZ          | SÁNCHEZ           | ROSA MARÍA       | ***8474** |
| 286 | RUMÍ          | MAESO             | MARÍA PILAR      | ***4151** |



| Nº  | 1º APELLIDO | 2º APELLIDO        | NOMBRE        | D.N.I.    |
|-----|-------------|--------------------|---------------|-----------|
| 287 | RUSTARAZO   | PERUCHA            | LAURA         | ***3608** |
| 288 | SAAVEDRA    | YELMO              | DAVID         | ***4364** |
| 289 | SABOYA      | GARCÍA             | MARÍO         | ***2759** |
| 290 | SACRISTAN   | DEL ALAMO          | PALOMA        | ***5293** |
| 291 | SAEZ        | CAÑIZARES          | DÁMASO        | ***3866** |
| 292 | SANCHA      | CALLEJA            | LUISA         | ***2439** |
| 293 | SÁNCHEZ     | GARCÍA             | ANA           | ***0615** |
| 294 | SÁNCHEZ     | LLORENTE           | JESÚS         | ***0889** |
| 295 | SÁNCHEZ     | LÓPEZ              | EVA           | ***4848** |
| 296 | SÁNCHEZ     | NOGUERALES         | NURIA         | ***3515** |
| 297 | SÁNCHEZ     | RANERA             | MARÍA PILAR   | ***2186** |
| 298 | SÁNCHEZ     | VASCONEZ           | CINTIA RAQUEL | ***1657** |
| 299 | SANCHO      | RONDA              | MARÍA         | ***3882** |
| 300 | SANTOS      | FERNÁNDEZ          | SANDRA        | ***1402** |
| 301 | SANZ        | GUTIÉRREZ          | NEREA         | ***1582** |
| 302 | SANZ        | LÓPEZ              | MARÍA JESÚS   | ***1191** |
| 303 | SANZ        | RANZ               | VERÓNICA      | ***3864** |
| 304 | SANZ        | RODRÍGUEZ          | RAQUEL        | ***1463** |
| 305 | SANZ        | VIEJO              | MARIA PILAR   | ***0237** |
| 306 | SERRANO     | LOZANO             | DAVID         | ***9509** |
| 307 | SERRANO     | SANZ               | LORENA        | ***2539** |
| 308 | SHEIKHA     | GARCÍA DE LA TORRE | KHALIL PABLO  | ***4867** |
| 309 | SIMANCAS    | FERNÁNDEZ          | MÁXIMO        | ***2468** |
| 310 | SIMÓN       | DÍAZ               | SERGIO        | ***1913** |
| 311 | SOLANO      | GARCÍA             | JAVIER        | ***4320** |
| 312 | SOMOLINOS   | SOMOLINOS          | LAURA         | ***2070** |
| 313 | SORIA       | ROJO               | NATALIA       | ***1448** |
| 314 | SORIANO     | RIBALDA            | ALBA          | ***3200** |
| 315 | SOTILLO     | CHICHARRO          | LYDIA         | ***3114** |
| 316 | TARIFA      | VEGA               | ELENA         | ***5846** |
| 317 | TEBAR       | SÁNCHEZ            | ALMUDENA      | ***2327** |
| 318 | TEJERIZO    | MAZARRÓN           | MARTA         | ***0998** |
| 319 | TEJERO      | ORTEGA             | CÉSAR         | ***9600** |
| 320 | TEJERO      | ORTEGA             | FERNANDO      | ***1154** |
| 321 | TEROL       | SÁNCHEZ            | CRISTINA      | ***3705** |
| 322 | TORCAL      | SANZ               | MARÍA DOLORES | ***9289** |
| 323 | TORRES      | MARINA             | LAURA         | ***1325** |
| 324 | TUDELA      | BADILLO            | SUSANA        | ***2308** |



| Nº  | 1º APELLIDO   | 2º APELLIDO              | NOMBRE           | D.N.I.    |
|-----|---------------|--------------------------|------------------|-----------|
| 325 | UREÑA         | ESPINOSA DE LOS MONTEROS | MARÍA ELISA      | ***4005** |
| 326 | USED          | NARRO                    | ESTHER           | ***2291** |
| 327 | UTRILLA       | GONZÁLEZ                 | OLIMPIA          | ***0715** |
| 328 | VAL           | SIERRA                   | SARA DEL         | ***2948** |
| 329 | VALDERAS      | AGUILAR                  | CLARA            | ***3969** |
| 330 | VALDÉS        | RUIZ                     | FRANCISCO JAVIER | ***9939** |
| 331 | VALERO        | HERANZ                   | JULIA            | ***0483** |
| 332 | VALÉS         | SÁNCHEZ                  | MARÍA PILAR      | ***7866** |
| 333 | VALLADOLID    | PLAZA                    | LORETO           | ***3507** |
| 334 | VALLES        | DE LA FUENTE             | MARÍA ESTHER     | ***0819** |
| 335 | VALLES        | DE LA FUENTE             | RAQUEL           | ***1411** |
| 336 | VICENTE       | MARTINEZ                 | REBECA           | ***2784** |
| 337 | VILLAVERDE    | MANSILLA                 | CELIA            | ***2139** |
| 338 | VILLAVICENCIO | FLORES                   | DANIEL LENIN     | ***2943** |
| 339 | VIVAR         | ALCOCER                  | EVA MARÍA        | ***4805** |
| 340 | YUSTE         | HERRANZ                  | ELIZABETH HELENA | ***5520** |

SEGUNDO.- De conformidad con la base quinta de la convocatoria, he resuelto designar a los miembros que han de integrar el Tribunal Calificador, que estará compuesto de la forma siguiente:

|             |           |                                |
|-------------|-----------|--------------------------------|
| PRESIDENTA: | Titular:  | Irene Lomas Diego              |
|             | Suplente: | María del Ángel Auñón Carriedo |
| VOCALES:    | Titular:  | Marta Esteban Catalán          |
|             | Suplente: | Luis Miguel Bermejo Asenjo     |
|             | Titular:  | María Isabel Garrido Garrido   |
|             | Suplente: | Petra Bolaños Ciruelos         |
|             | Titular:  | Asunción Aparicio Larriba      |
|             | Suplente: | Margarita Calleja Sanz         |
|             | Titular:  | Alberto Berbería Gismera       |
|             | Suplente: | Elvira Villaverde Herráiz      |
| SECRETARIA: | Titular:  | María Teresa Montero           |
|             | Suplente: | María Antonia Pérez Borda      |

TERCERO.- El primer ejercicio de la fase de oposición tendrá lugar el día 26 de octubre de 2024, a las 11:00 horas, en el I.E.S. Antonio Buero Vallejo, Calle Enrique Fluiters Aguado, s/n, C.P. 19003, Guadalajara.

CUARTO.- La presente Resolución se publicará en el Boletín Oficial de la Provincia, tablón informativo y sede electrónica de la Corporación Provincial.



QUINTO.- Contra la misma podrá interponerse recurso potestativo de reposición ante la Diputada-Delegada de Empleo Público y Régimen Interno de la Corporación en el plazo de un mes, o bien contencioso administrativo en el plazo de dos meses, ambos a contar desde el siguiente de la publicación de las listas en el Boletín Oficial de la Provincia.”

Guadalajara, 7 de octubre de 2024. El Presidente, José Luis Vega Pérez



## AYUNTAMIENTOS

AYUNTAMIENTO DE AZUQUECA DE HENARES

### APROBACIÓN INICIAL SUPLEMENTO DE CRÉDITO 1-2024

---

**3148**

En la Intervención de este Ayuntamiento y, conforme dispone el artículo 177 del R.D. Legislativo 2/2004, de 5 de marzo por el que se aprueba el Texto Refundido de la Ley Reguladora de las Haciendas Locales, y de conformidad con lo establecido en los arts. 169.1 y 170, de dicha norma, se encuentra expuesto al público, a efectos de reclamaciones, el expediente de Suplemento de Crédito 1-2024, aprobado inicialmente por el Pleno de la Corporación en sesión celebrada el día 26 de septiembre de 2024.

Asimismo, estará a disposición de los interesados en la sede electrónica de este Ayuntamiento:

<https://azuqueca.sedelectronica.es/transparency/11f58134-7617-4865-bf02-beefda3b5124/>

- a. Plazo de exposición y admisión de reclamaciones: quince días hábiles a partir del siguiente a la fecha de inserción de este anuncio en el Boletín Oficial de la Provincia.
- b. Oficina de presentación: Registro General del Ayuntamiento.
- c. Órgano ante el que se reclama: Pleno del Ayuntamiento.

El Suplemento de Crédito 1-2024 se considerará definitivamente aprobado si durante el citado plazo no se presentasen reclamaciones.

En Azuqueca de Henares, a 7 de octubre de 2024. Firmado, el Alcalde D.Miguel  
Óscar Aparicio de Lucas



## AYUNTAMIENTOS

AYUNTAMIENTO DE COGOLLUDO

RECTIFICACIÓN DEL ANUNCIO DE ACUERDO DEL PLENO DE FECHA 03 DE OCTUBRE DE 2024 DEL AYUNTAMIENTO DE COGOLLUDO POR LA QUE SE APRUEBA DEFINITIVAMENTE EXPEDIENTE DE MODIFICACIÓN DE LA ORDENANZA MUNICIPAL REGULADORA DE LOS ESPECTÁCULOS TAURINOS POPULARES

---

**3149**

Habiéndose aprobado definitivamente, mediante acuerdo del Pleno del Ayuntamiento de Cogolludo en su sesión ordinaria de fecha 03 de octubre de 2024, la modificación de la Ordenanza municipal reguladora de los espectáculos taurinos populares, cuyo texto íntegro se hace público para su general conocimiento y en cumplimiento de lo previsto en el artículo 70.2 de la Ley de Bases del Régimen Local.

Inicio de la transcripción-

Introducción.

En la villa de Cogolludo se vienen celebrando eventos taurinos desde hace siglos. La primera referencia documentada data de 1546, donde en las ordenanzas municipales de ese mismo año, en el capítulo de carnicería se dice: "Primera mente que la persona en quien se rrematare la carnesçería, demás del aseo a día o mes con que cada un año que pusiere y rrematare, sea obligado a dar otros doze ducados a el conçejo de esta villa o a sus mayordomos para el toro del señor san rroque".

A lo largo de la historia se han celebrado en Cogolludo innumerables eventos con el toro como protagonista, de ahí viene la afición y el arraigo de la tradición taurina en nuestro municipio y en nuestra comarca.

Además de los festejos populares que se celebraban en las festividades religiosas, también se celebraban otros eventos de mayor envergadura para deleite de los Duques de Medinaceli, como consta en la siguiente cita del año 1606: "...e que se a entendido que sus Excelencias vendrán a esta villa en todo este mes y para su rrecibo y entrada conviene azer algunas fiestas y correr toros y azer algún serbiçio y presente a mi señora la duquesa... para que sus Excelencias entiendan el amor y boluntad con que se aze..."

Por toda esta larga tradición de eventos, algunos de ellos documentados, desde el siglo XVI hasta nuestros días, en 2016 la Dirección Provincial de Cultura de la Junta de Comunidades de Castilla-La Mancha reconoció el acervo cultural y autorizó la celebración de festejos taurinos en la histórica Plaza Mayor de Cogolludo, recinto





porticado construido en el siglo XV y catalogado como Bien de Interés Cultural, donde se han corrido los toros desde antaño.

Además de la villa de Cogolludo, son numerosas las localidades cercanas que, tradicionalmente, celebran este tipo de eventos. Dentro del término municipal de Cogolludo, además de la villa de Cogolludo, tienen, también este tipo de eventos en la localidad de Torrebeleña.

## TITULO I - COGOLLUDO

### Capítulo I. Disposiciones generales.

#### Artículo 1. Objetivo.

La presente Ordenanza tiene por objeto la regulación del encierro o suelta de reses bravas que se realizan con motivo de las fiestas de Cogolludo, según el Decreto 38/2013, de 11 de julio, por el que se aprueba el Reglamento de los festejos taurinos populares de Castilla-La Mancha, modificado por el Decreto 73/2014, de 1 de agosto y por el Decreto 60/2016 de 11 de octubre, por el que se aprueba el Reglamento de los festejos taurinos populares de Castilla-La Mancha.

### Capítulo II. Recorrido del encierro.

#### Artículo 2. Descripción.

Tradicionalmente, el encierro por el campo trataba de traer las reses desde las ganaderías donde se criaban los toros hasta las cercanías del pueblo, incluso hasta los corrales de la Plaza de toros donde se lidiarían posteriormente.

Actualmente, el encierro consiste en la suelta de reses en terrenos de labor situados en el paraje de "La Soledad", el recinto delimitado al respecto comprende los sectores 1, 2, 3 y 4 del vigente Plan de Ordenación Municipal, según el siguiente croquis.



### Capítulo III. Planes de Encierro

#### Artículo 3.- Plan de Encierro A

##### 1º Ubicación de las zonas de inicio, suelta, espectadores y finalización

Zona de inicio.- Serán los corrales de "Los Cerrillos". Dichos corrales se encuentran dentro del recinto polideportivo y reúnen las condiciones de seguridad y solidez exigidas en el Decreto 38.



Zona de suelta.- se sitúa en el paraje de “La Soledad”, delimitada por la calle de San Isidro, el camino de Torrebeleña, el Camino de Valdemoro y el propio casco urbano de Cogolludo.

Posee un perímetro aproximado de 1800m y consta de una superficie de 20 hectáreas.

Zona de espectadores.- Los espectadores se situarán en la parte alta del cendajo del camino de Torrebeleña y de la calle San Isidro que, por su situación elevada, permite la visibilidad del recorrido e impide el acercamiento de las reses.

Zona de finalización.- Coincide con la zona de inicio.

2º Itinerario del encierro.

Tras el lanzamiento de tres cohetes, las reses se sueltan de los corrales indicados en la zona de inicio y a través de una manga de unos 70 metros instalada a través del Paseo del Retén de incendios las reses llegan a la zona de suelta indicada. Cuando así lo determine el Presidente del festejo las reses serán reconducidas por los caballistas en sentido inverso hasta cerrarlas nuevamente en la zona de finalización.

3º Número mínimo de caballistas encargados de la conducción de las reses de una a otra parte del encierro.

El número de caballistas para estas labores se fija en seis.

4º Número mínimo de vehículos previstos por la organización para colaborar en la celebración del encierro.

El número mínimo de vehículos autorizados para colaborar en la celebración del encierro se fija en seis.

5º Servicios específicos de control de los que dispondrá el organizador para tranquilizar o inmovilizar a las reses ante el eventual riesgo de que abandonen la zona de suelta, se produzcan situaciones de especial riesgo o cuando la integridad física de las reses lo exija.

Para tranquilizar e inmovilizar a la res se dispondrá de un rifle de dardo adormecedor. Para este fin, la Organización dispondrá un vehículo de seguridad con persona con formación suficiente para este propósito o el Director de lidia.

6º Duración del encierro.

La duración máxima del festejo será de tres horas. Si transcurrido el tiempo máximo no hubiera concluido el evento se procederá como si la res se hubiera salido de la zona de suelta.

Artículo 3 bis.- Plan de Encierro B

1º Ubicación de las zonas de inicio, suelta, espectadores y finalización



Zona de inicio.- Serán los corrales portátiles ubicados en la Plaza Mayor que reúnen las condiciones de seguridad y solidez exigidas en el Decreto 38.

Zona de suelta.- se sitúa en el paraje de "La Soledad", delimitada por la calle de San Isidro, el camino de Torrebeleña, el Camino de Valdemoro y el propio casco urbano de Cogolludo.

Posee un perímetro aproximado de 1800m y consta de una superficie de 20 hectáreas.

Zona de espectadores.- Los espectadores se situarán en la parte alta del cendajo del camino de Torrebeleña y de la calle San Isidro que, por su situación elevada, permite la visibilidad del recorrido e impide el acercamiento de las reses.

Zona de finalización.- coincide con la zona de inicio.

2º Itinerario del encierro.

Tras el lanzamiento de tres cohetes, las reses se sueltan de los corrales indicados en la zona de inicio, siendo reconducidas por la calle San Francisco y ermita de San Isidro, aproximadamente durante 450 metros hasta llegar a la zona de suelta indicada. Cuando así lo determine el Presidente del festejo las reses serán reconducidas por los caballistas en sentido inverso hasta cerrarlas nuevamente en la zona de finalización.

3º Número mínimo de caballistas encargados de la conducción de las reses de una a otra parte del encierro.

El número de caballistas para estas labores se fija en seis.

4º Número mínimo de vehículos previstos por la organización para colaborar en la celebración del encierro.

El número mínimo de vehículos autorizados para colaborar en la celebración del encierro se fija en seis.

5º Servicios específicos de control de los que dispondrá el organizador para tranquilizar o inmovilizar a las reses ante el eventual riesgo de que abandonen la zona de suelta, se produzcan situaciones de especial riesgo o cuando la integridad física de las reses lo exija.

Para tranquilizar e inmovilizar a la res se dispondrá de un rifle de dardo adormecedor. Para este fin, la Organización dispondrá un vehículo de seguridad con persona con formación suficiente para este propósito o el Director de lidia.

6º Duración del encierro.

La duración máxima del festejo será de tres horas. Si transcurrido el tiempo máximo no hubiera concluido el evento se procederá como si la res se hubiera salido de la zona de suelta.



### Artículo 3 Ter.- Plan de Encierro C

#### 1º Ubicación de las zonas de inicio, suelta, espectadores y finalización

Zona de inicio.- Serán los corrales portátiles ubicados en la Plaza Mayor que reúnen las condiciones de seguridad y solidez exigidas en el Decreto 38.

Zona de suelta.- se sitúa en el paraje de "La Soledad", delimitada por la calle de San Isidro, el camino de Torrebeleña, el Camino de Valdemoro y el propio casco urbano de Cogolludo.

Posee un perímetro aproximado de 1800m y consta de una superficie de 20 hectáreas.

Zona de espectadores.- Los espectadores se situarán en la parte alta del cendajo del camino de Torrebeleña y de la calle San Isidro que, por su situación elevada, permite la visibilidad del recorrido e impide el acercamiento de las reses.

Zona de finalización.- coincide con la zona de inicio.

#### 2º Itinerario del encierro.

Tras el lanzamiento de tres cohetes, las reses se sueltan de los corrales indicados en la zona de inicio, siendo reconducidas por la Carretera de Espinosa, calle San Isidro y ermita de San Isidro, aproximadamente durante 500 metros hasta llegar a la zona de suelta indicada. Cuando así lo determine el Presidente del festejo las reses serán reconducidas por los caballistas en sentido inverso hasta cerrarlas nuevamente en la zona de finalización.

3º Número mínimo de caballistas encargados de la conducción de las reses de una a otra parte del encierro.

El número de caballistas para estas labores se fija en seis.

4º Número mínimo de vehículos previstos por la organización para colaborar en la celebración del encierro.

El número mínimo de vehículos autorizados para colaborar en la celebración del encierro se fija en seis.

5º Servicios específicos de control de los que dispondrá el organizador para tranquilizar o inmovilizar a las reses ante el eventual riesgo de que abandonen la zona de suelta, se produzcan situaciones de especial riesgo o cuando la integridad física de las reses lo exija.

Para tranquilizar e inmovilizar a la res se dispondrá de un rifle de dardo adormecedor. Para este fin, la Organización dispondrá un vehículo de seguridad con persona con formación suficiente para este propósito o el Director de lidia.

6º Duración del encierro.



La duración máxima del festejo será de tres horas. Si transcurrido el tiempo máximo no hubiera concluido el evento se procederá como si la res se hubiera salido de la zona de suelta.

#### Capítulo IV. Organización y participantes.

##### Artículo 4. Carreteras afectadas.

No existen carreteras afectadas. No obstante, si accidentalmente se viera afectada la circulación por alguna carretera circundante, la organización establecerá desvíos alternativos.

##### Artículo 5. Zona de Seguridad.

Está delimitada por la calle San Isidro, el camino de Torrebeleña, el camino de Valdemoro y el Paseo del Retén de Incendios tras una línea de vehículos

##### Artículo 6. Misión de los organizadores.

Los organizadores deberán conducir las reses desde la zona de inicio hasta la zona de suelta y, por último, hasta la zona de finalización, según el recorrido previsto.

##### Artículo 7. Participantes.

Podrán participar en el festejo todas aquellas personas que voluntariamente lo deseen y se encuentren en plenas facultades físicas o psíquicas que permitan su asistencia.

No podrán participar menores de 16 años ni mayores de 65, así como personas que se encuentren en estado de embriaguez, ya sea embriaguez alcohólica o narcótica.

Los participantes deberán hacerlo a pie.

Los participantes deberán seguir en todo momento las indicaciones que haga la Organización, asumiendo voluntariamente el riesgo. Por lo que la Organización declina cualquier responsabilidad por correr el festejo.

##### Artículo 8. Otras personas afectadas.

Existirá un número de teléfono a disposición de cualquier persona que urgentemente tenga que desplazarse a la zona de suelta. Mediante este teléfono, a su vez, se podrá comunicar con los vehículos de la Organización para atender éstas u otras eventualidades.

#### Capítulo V. Prohibiciones.

##### Artículo 9. Prohibición de circular.

Queda prohibida la circulación y estacionamiento de vehículos entre la zona de inicio y zona de suelta, ambas incluidas a excepción de la Organización y autorizados. Esta prohibición se extiende desde las dos horas anteriores al inicio del



evento hasta la conclusión del mismo.

En todo caso, los vehículos autorizados deberán mantener la mayor parte de las plazas disponibles vacías y, además, portarán un distintivo acreditativo que les será facilitado por la Organización del festejo con anterioridad al inicio del mismo.

## TITULO II - TORREBELEÑA

### Capítulo I. Disposiciones generales.

#### Artículo 10. Objetivo.

La presente Ordenanza tiene por objeto la regulación del encierro o suelta de reses bravas que se realizan con motivo de las fiestas de Torrebeleña, según el Decreto 38/2013, de 11 de julio, por el que se aprueba el Reglamento de los festejos taurinos populares de Castilla-La Mancha, modificado por el Decreto 73/2014, de 1 de agosto y por el Decreto 60/2016 de 11 de octubre, por el que se aprueba el Reglamento de los festejos taurinos populares de Castilla-La Mancha.

### Capítulo II. Recorrido del encierro.

#### Artículo 11. Descripción.

Tradicionalmente, el encierro por el campo trataba de traer las reses desde las ganaderías donde se criaban los toros hasta las cercanías del pueblo, incluso hasta los corrales de la Plaza de toros donde se lidiarían posteriormente.

Actualmente, los eventos se pueden desarrollar en dos zonas indistintamente: la zona de "Entrecaminos" y la zona del cementerio o "Carraleas". El encierro consiste en la suelta de reses en terrenos de labor situados en dichos parajes. Que seguidamente se detallan:

### Capítulo III. Planes de Encierro

#### Artículo 12. Plan de Encierro D.

ZONA 1 de Torrebeleña. "Entrecaminos", el recinto delimitado al respecto comprende parte de los polígonos 507 y 508. Según las parcelas que se detallan en el croquis adjunto.

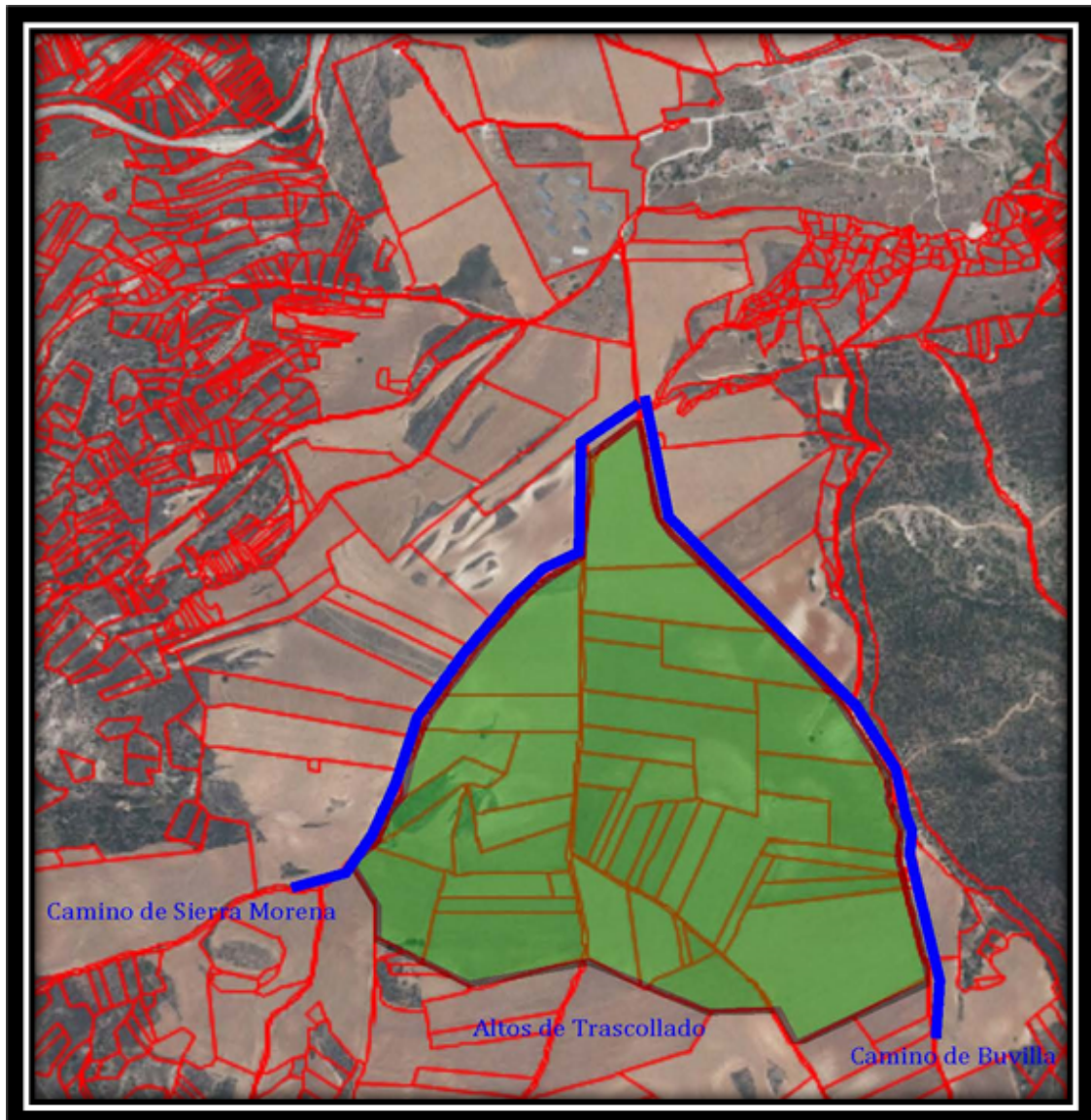

Polígono 507: parcelas de la número 1 a la número 23 ambas incluidas y de la número 39 a la número 43 ambas incluidas.

Polígono 508: parcelas de la número 16 a la número 26 ambas incluidas, la número 38 y la número 5758.

A continuación se distinguen las diferentes zonas en las que transcurrirá el evento.

Zona de inicio.

Cruce de los caminos de Sierra Morena y de Buvilla, en el vértice norte del recinto.

Zona de suelta.

La zona de desarrollo del evento se sitúa en el paraje de "Entrecaminos", delimitada por el camino de Sierra Morena, el camino de Buvilla y los altos de Trascollado.

Posee un perímetro aproximado de 3000m y consta de una superficie de 49





hectáreas.

Zona de finalización.

Después del desarrollo del evento las reses se conducirán a la zona de inicio descrita anteriormente.

Zona de seguridad.

La zona de seguridad está delimitada por los caminos de Sierra Morena y de Buvilla y los altos de Trascollado donde se dispondrá una fila de vehículos.

Zona de espectadores.

La zona de espectadores es el límite de la Dehesa Boyal tras el camino de Buvilla cuya situación predominante permite la visibilidad del recorrido e impide el acercamiento de las reses, al igual que el cerro de Trascollado detrás de la línea de vehículos, el cerro de la Soledad y el cerro de la Retamosa.

Artículo 12 bis. Plan de Encierro E

ZONA 2 de Torrebeleña. "Carraleas", el recinto delimitado al respecto comprende parte de los polígonos 502 y 503. Según las parcelas que se detallan el croquis adjunto.

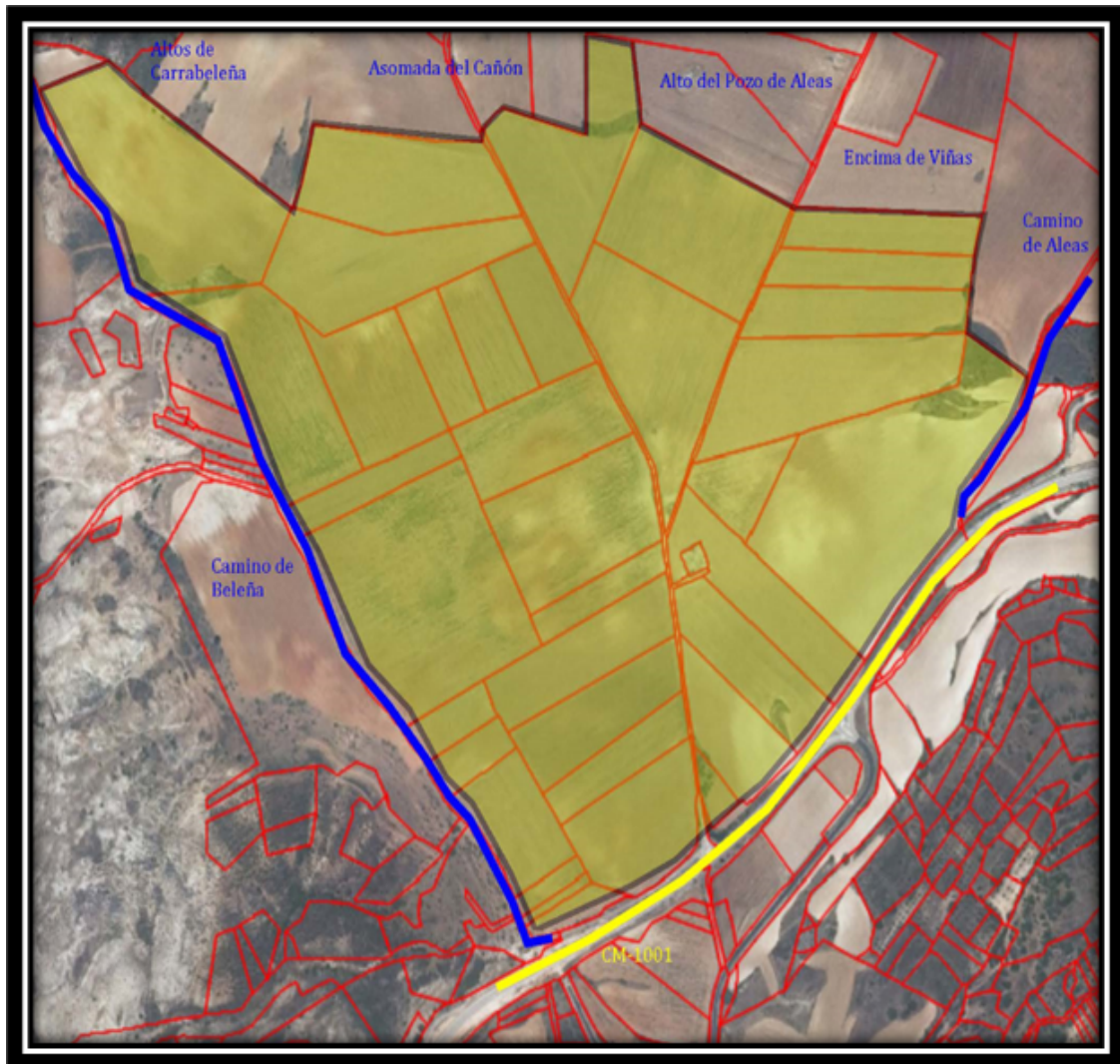

Polígono 502: parcelas de la número 3 a la número 25 ambas incluidas.

Polígono 503: parcelas de la número 2 a la número 11 ambas incluidas, la número 63, 64 y 65.

A continuación se distinguen las diferentes zonas en las que transcurrirá el evento.

Zona de inicio.

Camino de Aleas, en el vértice más al este del recinto.

Zona de suelta.

La zona de desarrollo del evento se sitúa en el paraje del cementerio o "Carraleas", delimitada por el camino de Beleña, el camino de Aleas, el talud de la carretera CM-1001 y la zona alta del recinto compuesta por: los altos de Carrabeleña, Asomada del Cañón, Alto del Pozo de Aleas y el alto de Encima de Viñas.

Posee un perímetro aproximado de 3500m y consta de una superficie de 52 hectáreas.



#### Zona de finalización.

Después del desarrollo del evento las reses se conducirán a la zona de inicio descrita anteriormente.

#### Zona de seguridad.

La zona de seguridad está delimitada por los caminos de Beleña y de Aleas y los altos de Carrabeña, Asomada del Cañón, Alto del Pozo de Aleas y el alto de Encima de Viñas donde se dispondrá una fila de vehículos.

#### Zona de espectadores.

La zona de espectadores es el límite alto del recinto que, por su situación predominante, permite la visibilidad del recorrido e impide el acercamiento de las reses.

#### Artículo 13. Horario.

La hora de comienzo del evento se comunicará con antelación suficiente y con el lanzamiento del tercero de tres cohetes.

La duración máxima del evento vendrá dispuesta por el vigente Reglamento de los festejos taurinos populares de Castilla-La Mancha y, a la finalización del mismo, se lanzará un cohete.

Si transcurrido el tiempo máximo no hubiera concluido el evento se procederá como si la res se hubiera salido de la zona de suelta.

#### Artículo 14. Carreteras afectadas.

No existen carreteras afectadas.

No obstante, si accidentalmente se viera afectada la circulación por alguna carretera circundante, la organización establecerá desvíos alternativos.

#### Capítulo III. Organización y participantes.

#### Artículo 15. Misión de los organizadores.

Los organizadores deberán conducir las reses desde la zona de inicio hasta la zona de suelta y, por último, hasta la zona de finalización, según el recorrido previsto.

Para ello dispondrán, como mínimo, de seis vehículos de organización y seis caballistas.

La conducción de las reses se realizará por la zona prevista de recorrido. En caso de pasar de esta zona a la zona de seguridad, se tratará de reencaminar hacia la zona prevista y, en caso que no sea posible alcanzar ese objetivo, ante el eventual riesgo de que abandonen la zona de suelta, se produzcan situaciones de especial riesgo o cuando la propia integridad física de las reses lo exija, la organización contará con



los servicios específicos de control para tranquilizar e inmovilizar a la res con un disparo adormecedor. Para este fin, la Organización dispondrá un vehículo de seguridad con persona con formación suficiente para este propósito o el Director de lidia.

#### Artículo 16. Participantes.

Podrán participar en el festejo todas aquellas personas que voluntariamente lo deseen y se encuentren en plenas facultades físicas o psíquicas que permitan su asistencia.

No podrán participar menores de 16 años ni mayores de 65, así como personas que se encuentren en estado de embriaguez, ya sea embriaguez alcohólica o narcótica.

Los participantes deberán hacerlo a pie.

Los participantes deberán seguir en todo momento las indicaciones que haga la Organización, asumiendo voluntariamente el riesgo. Por lo que la Organización declina cualquier responsabilidad por correr el festejo.

#### Artículo 17. Otras personas afectadas.

Existirá un número de teléfono a disposición de cualquier persona que urgentemente tenga que desplazarse a la zona de suelta. Mediante este teléfono, a su vez, se podrá comunicar con los vehículos de la Organización para atender estas u otras eventualidades.

#### Capítulo V. Prohibiciones.

#### Artículo 18. Prohibición de circular.

Queda prohibida la circulación y estacionamiento de vehículos entre la zona de inicio y zona de suelta, ambas incluidas a excepción de la Organización y autorizados. Esta prohibición se extiende desde las dos horas anteriores al inicio del evento hasta la conclusión del mismo.

En todo caso, los vehículos autorizados deberán mantener la mayor parte de las plazas disponibles vacías y, además, portarán un distintivo acreditativo que les será facilitado por la Organización del festejo con anterioridad al inicio del mismo.

-Fin de la transcripción.

Contra el presente Acuerdo, se interpondrá recurso contencioso-administrativo, ante la Sala de lo Contencioso-Administrativo del Tribunal Superior de Justicia de Castilla-La Mancha con sede en Albacete, en el plazo de dos meses a contar desde el día siguiente a la publicación del presente anuncio, de conformidad con el artículo 46 de la Ley 29/1998, de 13 de julio, de la Jurisdicción Contencioso-Administrativa.

En Cogolludo a 04 de octubre de 2024, el Alcalde, D. Alfonso Fraguas Tabernero.



## AYUNTAMIENTOS

AYUNTAMIENTO DE GALÁPAGOS

### MODIFICACIÓN DEL ANEXO DE PERSONAL PARA EL EJERCICIO 2024

---

**3150**

Por Acuerdo de Pleno de fecha 30 de septiembre de 2024, se ha aprobado inicialmente la modificación del Anexo de Personal del Ayuntamiento de Galápagos del ejercicio 2024, y de acuerdo a lo establecido en el artículo 169 del Real Decreto 2/2004 de 5 de marzo, por el que se aprueba el Texto Refundido de la Ley de Haciendas Locales, se expone a información pública, durante y plazo de 15 días, contados a partir del siguiente al de la publicación del presente anuncio en el Boletín Oficial de la Provincia de Guadalajara; durante este plazo, los interesados podrán presentar las alegaciones que estimen oportunas.

La modificación del Anexo de Personal, será definitiva, si pasado el plazo señalado, no se hubieran presentado ninguna alegación.

Galápagos, 7 octubre de 2024.- El Alcalde-Presidente: Guillermo M. Rodríguez Ruano.



## AYUNTAMIENTOS

AYUNTAMIENTO DE GUADALAJARA. SERVICIO DE RECURSOS HUMANOS

BASES Y CONVOCATORIA PARA LA PARA LA PROVISIÓN EN PROPIEDAD, POR EL SISTEMA DE CONCURSO-OPOSICIÓN Y TURNO DE PROMOCIÓN INTERNA, DE 2 PLAZAS DE INSPECTOR DE POLICÍA LOCAL, VACANTES EN LA PLANTILLA DE FUNCIONARIOS/AS

**3153**

A la vista del expediente tramitado para la provisión en propiedad, por sistema de concurso-oposición y turno de promoción interna de 2 plazas en la Escala Técnica, categoría de Inspector, del Cuerpo de Policía Local de este Ayuntamiento, clasificadas en el Subgrupo A2 de los establecidos en el artículo 76 del Real Decreto Legislativo 5/2015, de 30 de octubre, por el que se aprueba el texto refundido de la Ley del Estatuto Básico del Empleado Público, aprobadas en la oferta de empleo público del ejercicio 2024 (BOP de Guadalajara n.º 108, de 6 de junio de 2024), más las vacantes que se aprueben en Oferta de Empleo Público antes de la finalización del proceso selectivo; y conforme a lo dispuesto en el Decreto de fecha 3 de octubre de 2024, por el que se aprueban las bases y convocatoria que rigen dicho proceso, por medio del presente, se da publicidad al contenido de las mismas, cuyo texto se inserta a continuación:

BASES Y CONVOCATORIA PARA LA PROVISIÓN EN PROPIEDAD, POR EL SISTEMA DE CONCURSO-OPOSICIÓN Y TURNO DE PROMOCIÓN INTERNA, DE 2 PLAZAS DE INSPECTOR DE POLICÍA LOCAL, VACANTES EN LA PLANTILLA DE FUNCIONARIOS/AS DE ESTE AYUNTAMIENTO.

### 1.- NORMAS GENERALES

1.1.- Se convocan pruebas selectivas para cubrir por promoción interna y mediante concurso-oposición 2 plazas en la Escala Técnica, categoría de Inspector, del Cuerpo de Policía Local de este Ayuntamiento, clasificadas en el Subgrupo A2 de los establecidos en el artículo 76 del Real Decreto Legislativo 5/2015, de 30 de octubre, por el que se aprueba el texto refundido de la Ley del Estatuto Básico del Empleado Público, aprobadas en la oferta de empleo público del ejercicio 2024 (BOP de Guadalajara n.º 108, de 6 de junio de 2024), mas las vacantes que se aprueben en Oferta de Empleo Público antes de la finalización del proceso selectivo.

1.2.- A las presentes pruebas selectivas le serán de aplicación la Ley 8/2002, de 23 de mayo, de Coordinación de las Policías Locales de Castilla-La Mancha, el Real Decreto Legislativo 5/2015, de 30 de octubre, por el que se aprueba el texto refundido de la Ley del Estatuto Básico del Empleado Público, el Decreto 110/2006, de 17 de octubre, por el que se aprueba el Reglamento de la Ley de Coordinación de Policías Locales de Castilla-La Mancha, la Ley 4/2011, de 10 de marzo, del Empleo Público de Castilla-La Mancha, el Real Decreto 364/1995, de 10 de marzo,



por el que se aprueba el Reglamento General de Ingreso del Personal al Servicio de la Administración General del Estado y de Provisión de Puestos de Trabajo y Promoción Profesional de los Funcionarios Civiles de la Administración General del Estado, y las bases de esta convocatoria.

1.3.- Principio de Igualdad de trato. La presente convocatoria tiene en cuenta el principio de igualdad de trato entre mujeres y hombres por lo que se refiere al acceso al empleo, de acuerdo con el artículo 14 de la Constitución Española; el texto refundido de la Ley del Estatuto Básico del Empleado Público, aprobado por el Real Decreto Legislativo 5/2015, de 30 de octubre y la Ley Orgánica 3/2007, de 22 de marzo, para la igualdad efectiva de mujeres y hombres.

## 2. REQUISITOS DE LOS CANDIDATOS

2.1- Para ser admitidos a la realización de estas pruebas selectivas los aspirantes deberán reunir los siguientes requisitos:

- a. Tener nacionalidad española.
- b. Estar en posesión del título de Diplomado Universitario / Grado o equivalente o estar en condiciones de obtenerlo a la fecha de finalización del plazo de presentación de solicitudes. En caso de titulación obtenida en el extranjero, deberá acreditarse su homologación por el Ministerio de Educación y Ciencia, o cualquier otro órgano de la Administración competente para ello.
- c. Ser funcionario de carrera del Cuerpo de la Policía Local del Ayuntamiento de Guadalajara en la Categoría de Subinspector y tener una antigüedad de, al menos, dos años de servicio activo en la misma.
- d. No encontrarse en la situación de segunda actividad.
- e. No haber sido sancionado por la comisión de falta grave o muy grave, salvo que se hubiera obtenido la cancelación de la sanción impuesta.
- f. Carecer de antecedentes penales por delitos dolosos.
- g. No haber sido condenado por sentencia firme por ningún delito contra la libertad e indemnidad sexual, conforme a lo dispuesto en la Ley Orgánica 8/2021, de 4 de junio, de protección integral a la infancia y la adolescencia frente a la violencia
- h. No haber sido separado del servicio de ninguna Administración Pública, ni hallarse inhabilitado para el ejercicio de funciones públicas.
- i. Estar en posesión de los permisos de conducción de las clases A o A2 y B.
- j. No padecer enfermedad o defecto físico que impida el desempeño de sus funciones.

2.2.- Todos los requisitos deberán reunirse el día en que finalice el plazo de presentación de solicitudes, y mantenerse durante el desarrollo del proceso selectivo. Asimismo, deberán poseerse todos ellos durante el procedimiento de selección hasta el momento del nombramiento.

## 3. SOLICITUDES

3.1. Las solicitudes de participación deberán presentarse, exclusiva y obligatoriamente, en la página web <https://guadalajara.convoca.online/> cumplimentando el modelo normalizado disponible en dicho portal web, en



aplicación de lo dispuesto en la Disposición adicional primera del Real Decreto 203/2021, de 30 de marzo, por el que se aprueba el Reglamento de actuación y funcionamiento del sector público por medios electrónicos.

La solicitud tendrá que ser presentada en el plazo de veinte días hábiles contados a partir del día siguiente al de la fecha de publicación de esta convocatoria en el «Boletín Oficial del Estado».

El Excmo. Ayuntamiento de Guadalajara asistirá en el uso de medios electrónicos a los interesados que así lo soliciten, mediante funcionario habilitado que realizará la solicitud de participación en nombre del interesado a través de la página web <https://guadalajara.convoca.online/>, siempre que se acuda a las Oficinas de Información y Registro del Ayuntamiento dentro del plazo de presentación de instancias fijado en la convocatoria y tras la obtención de Cita Previa <https://www.guadalajara.es/es/servicio-de-cita-previa-online.html>, o en el teléfono 949887070.

La persona interesada deberá acreditar, en el momento de presentar la solicitud, su identidad, residencia legal en España y el título académico que le permite participar en la convocatoria, así como el resto de requisitos que se exijan en la convocatoria.

Para ello, deberá aportar los documentos que los acrediten aportando copia simple de los mismos.

Las personas participantes, al cumplimentar la solicitud, declararán bajo su responsabilidad reunir los requisitos para la participación y estar en posesión o poder estarlo de los documentos originales o copias auténticas que acrediten el cumplimiento de tales requisitos debiendo aportarlos, en su caso, en el momento procedimental oportuno.

Quienes deseen participar deberán hacer efectiva la tasa por derechos de examen (35,00 euros), cuyo hecho imponible lo constituye la presentación de la solicitud para participar en la convocatoria. La participación en la convocatoria se supedita a que la persona solicitante, en el mismo momento de presentar su solicitud de participación abone durante el proceso de inscripción o en su caso acredite su exención o bonificación, de acuerdo con lo establecido en las ordenanzas fiscales del Excmo. Ayuntamiento de Guadalajara.

A efectos de lo previsto en el apartado anterior, la persona participante podrá abonar a través de un TPV virtual la totalidad del importe de los derechos de participación exigibles, o en su caso, el documento que acredite hallarse en alguno de los supuestos de exención o bonificación.

No se admitirá el abono de los derechos de participación en un momento posterior a la conclusión del plazo de presentación de solicitudes, de forma que de producirse el abono extemporáneo dará lugar a la exclusión de la persona aspirante de la convocatoria.

Las personas aspirantes deberán abonar el importe de los derechos de participación establecidos en la Ordenanza Fiscal Reguladora de las tasas por participación en los





procesos selectivos del Excmo Ayuntamiento de Guadalajara (B.O.P. de Guadalajara, número 237, de 15 de diciembre de 2022).

3.2.- Tendrán una bonificación del 50% de la cuota los sujetos pasivos que sean trabajadores al servicio del Ayuntamiento de Guadalajara en el momento del devengo, y accedan a las pruebas selectivas por el procedimiento de promoción interna, por lo que el importe a abonar en este proceso selectivo es de 17,50 euros.

3.3.- Las personas participantes quedan vinculadas a los datos que hayan hecho constar en su solicitud presentada en el registro, pudiendo únicamente modificarse durante el plazo de presentación de instancias, mediante escrito motivado de la modificación. Los datos personales, domicilio, dirección de correo electrónico, así como cualquier otro declarado por la persona aspirante en su solicitud de participación en el proceso selectivo, serán considerados como los únicos válidos a efectos de las notificaciones que, en su caso, hubieran de practicarse, siendo su responsabilidad la veracidad de los mismos, así como la correspondiente comunicación al órgano convocante de cualquier cambio de los datos inicialmente consignados.

3.4.- La no presentación de la solicitud en tiempo y forma supondrá la exclusión del/de la aspirante.

3.5.- Los errores materiales, de hecho o aritméticos que pudieran advertirse en la solicitud podrán subsanarse en cualquier momento de oficio o a petición del/de la interesado/a.

3.6.- El tratamiento de la información tendrá en cuenta lo establecido en la Ley Orgánica 3/2018, de 5 de diciembre, de protección de datos personales y garantía de los derechos digitales y en el Reglamento (UE) 2016/679, del Parlamento Europeo y del Consejo, de 27 de abril de 2016, relativo a la protección de las personas físicas en lo que respecta al tratamiento de datos personales y a la libre circulación de estos datos y por el que se deroga la Directiva 95/46/CE (Reglamento general de protección de datos) y demás disposiciones que resulten de aplicación.

Así mismo, las personas aspirantes, para los distintos actos de tramite que se deriven del proceso selectivo y que contengan datos de carácter personal, con la firma de su solicitud de participación dan su consentimiento para que la administración actuante pueda proceder a la publicación de los mismos en su pagina web o en cualquier otro espacio establecido a tal efecto.

#### 4. EMBARAZO DE RIESGO O PARTO

Si a causa de embarazo de riesgo o parto, debidamente acreditados, alguna de las aspirantes no pudiera completar el proceso selectivo o realizar algún ejercicio, su situación quedará condicionada a la finalización del proceso y a la superación de las fases que hubieran quedado aplazadas, sin que estas puedan demorarse de manera que se menoscabe el derecho de los demás aspirantes a una resolución del proceso ajustada a tiempos razonables, lo que deberá ser valorado por el tribunal y, en todo caso, su realización tendrá lugar antes de la publicación de la lista de aspirantes que han superado el proceso selectivo.



## 5. ADMISIÓN DE ASPIRANTES

5.1.- Terminado el plazo de presentación de instancias, el/la Alcalde/sa dictará la resolución por la que se aprueba la lista de admitidos/as y excluidos/as que se hará pública en el Boletín Oficial de la Provincia y será expuesta en el Tablón de Anuncios de la Corporación.

5.2.- Los/as aspirantes excluidos expresamente, así como los/as que no figuren en la relación de admitidos/as ni en la de excluidos/as, dispondrán de un plazo de 10 días hábiles, contados a partir del siguiente a la publicación de la citada resolución, a fin de subsanar el defecto que haya motivado su exclusión o su no inclusión expresa.

5.3.- Finalizado dicho plazo, el listado definitivo se expondrá en los mismos lugares en que lo fueron las relaciones iniciales.

5.4.- Sólo procederá la devolución de las tasas abonadas en los supuestos regulados en la ordenanza reguladora de la misma.

5.5.- Los/as aspirantes que, dentro del plazo señalado, no subsanaran la exclusión o aleguen la omisión, justificando su derecho a ser incluidos en la relación de admitidos/as, serán definitivamente excluidos/as de la realización de las pruebas. Por ello se recomienda a los/as aspirantes que comprueben no sólo que no figuran recogidos en la relación de excluidos/as, sino que, además, sus nombres figuran en la relación de admitidos/as.

5.6.- La lista de aspirantes admitidos/as y excluidos/as incluirá al menos sus apellidos y nombre, así como, en su caso, las causas de exclusión.

5.7.- Contra la resolución que apruebe las listas definitivas de admisiones y exclusiones podrá interponerse recurso potestativo de reposición ante el/la Presidente/a de la Corporación, en el plazo de un mes, o bien recurso contencioso-administrativo, en el plazo de dos meses, ambos a contar desde el día siguiente de la publicación de las listas en el Boletín Oficial de la Provincia de Guadalajara.

## 6. TRIBUNAL CALIFICADOR

6.1.- El Tribunal Calificador de las pruebas selectivas se compondrá de la siguiente forma, todos ellos funcionarios de carrera:

Presidente: El designado por la Alcaldía.

Secretario: El de la corporación o funcionario perteneciente a la escala de administración general perteneciente al subgrupo A1, que actuará con voz y sin voto.

Vocales:

- Uno designado por la Consejería de Administraciones Públicas de la Junta de Comunidades de Castilla-La Mancha.



- El Jefe de la Policía Local o funcionario que designe.
- Un funcionario de carrera, de categoría igual o superior a la de las plazas convocadas, designado por el órgano convocante.
- Uno/a designado/a a propuesta de los/as funcionarios/as, de categoría igual o superior a la de las plazas convocadas y con titulación, formación o experiencia propias del área de conocimientos que se juzga en este proceso selectivo.

6.2.- La designación de vocales deberá efectuarse en el plazo de 20 días siguientes al de la recepción de la correspondiente solicitud. Si transcurriera dicho plazo sin que el órgano correspondiente hubiese efectuado la correspondiente designación, la Corporación podrá proceder a designar entre su propio personal, siempre que posean igualmente la titulación necesaria, a los vocales, que suplirán a los representantes no designados, dando cuenta de su decisión a quien hubiera correspondido primeramente realizar su nombramiento.

6.3.- El nombramiento de los miembros del Tribunal incluirá el de sus suplentes, a quienes les será de aplicación las mismas prescripciones.

6.4.- El presidente del Tribunal podrá designar asesores para todas o algunas de las pruebas, cuya función se limitará a asesorar al Tribunal en aquello para lo que fueron nombrados, sin que puedan intervenir directamente en la calificación de las pruebas.

6.5.- Para la válida actuación de los tribunales calificadores es necesaria la presencia de la mayoría de sus miembros y, en todo caso, la del presidente y secretario o la de quienes legalmente le sustituyan.

6.6.- El Tribunal, de acuerdo con lo previsto en el Real Decreto 2271/2004, de 3 de diciembre, por el que se regula el acceso al empleo público y la provisión de puestos de trabajo de las personas con discapacidad, adoptarán las medidas oportunas que permitan a los aspirantes con discapacidad, que así lo hubieran indicado en la solicitud, poder participar en las pruebas del proceso selectivo en igualdad de condiciones que los demás participantes.

6.7.- El procedimiento de actuación del Tribunal se ajustará en todo momento a lo dispuesto en la Ley 39/2015, de 1 de octubre, del Procedimiento Administrativo Común de las Administraciones Públicas, en la Ley 40/2015, de 1 de octubre, de Régimen Jurídico del Sector Público, en la Ley 19/2013, de 9 de noviembre, de transparencia, acceso a la información pública y buen gobierno, y demás disposiciones vigentes.

Corresponderá al Tribunal la consideración, verificación y apreciación de las incidencias que pudieran surgir en el desarrollo de los ejercicios, y adoptará al respecto las decisiones que estime pertinentes.

6.8.- Los miembros del tribunal están sujetos a los supuestos de abstención y recusación previstos en los artículos 23 y 24 de la Ley 40/2015, de 1 de octubre, de Régimen Jurídico del Sector Público, sin que tampoco puedan ser nombrados miembros colaboradores o asesores del tribunal quienes hubieran realizado tareas



de preparación de aspirantes a pruebas selectivas en los cinco años anteriores a la publicación de esta convocatoria.

6.9.- A los efectos de comunicaciones e incidencias, el tribunal tendrá su sede en el Servicio de Recursos Humanos del Ayuntamiento de Guadalajara, Plaza Mayor 7, Guadalajara teléfono 949887065.

6.10.- El tribunal deberá ajustarse a los principios de imparcialidad y profesionalidad de sus miembros y tenderán en su composición a la paridad entre mujeres y hombres, en cumplimiento de lo establecido en el artículo 53 de la Ley Orgánica 3/2007, de 22 de marzo, para la igualdad efectiva de mujeres y hombres, y en el artículo 60.1 del texto refundido de la Ley del Estatuto Básico del Empleado Público, aprobado por el Real Decreto Legislativo 5/2015, de 30 de octubre. La paridad se ha de tener en cuenta también en el nombramiento de los miembros que desempeñan la presidencia y secretaría.

6.11.- El tribunal de estas pruebas selectivas tendrá la categoría primera, según lo dispuesto en el artículo 30 del Real Decreto 462/2002, de 24 de mayo, sobre indemnizaciones por razón del servicio.

## 7. SISTEMA SELECTIVO

7.1.- La selección de los aspirantes se realizará por el sistema de concurso-oposición y constará de:

- a. Proceso selectivo:
  - Fase de oposición
  - Fase de concurso
- b. Curso selectivo.

La fase de oposición supondrá el ochenta por ciento del total del proceso selectivo y la fase de concurso el veinte por ciento.

7.2.- La fase de oposición constará de las pruebas siguientes, a celebrar por el orden siguiente:

Primera: Prueba de aptitud física, adaptada a la edad de las personas aspirantes, tendente a comprobar, entre otros aspectos, las condiciones de fuerza, agilidad, flexibilidad y resistencia de las personas aspirantes. La prueba de aptitud física será baremable y no eliminatoria. Consistirán en:

- Carrera de resistencia.
- Carrera de velocidad.
- Salto de longitud con los pies juntos.
- Lanzamiento de balón medicinal.

Previamente a la celebración de estas, cada aspirante deberá presentar un certificado médico, expedido con una antelación no superior a treinta días en relación con la fecha de realización de las pruebas, en el que se exprese que la persona aspirante está capacitada para realizarlas.



Se calificará de cero a cuatro puntos. La calificación se realizará sumando la puntuación obtenida en cada una de las pruebas, atendiendo a las marcas de referencia previstas en el anexo I, dividiendo la suma total entre 10.

Las aspirantes que no puedan realizar las pruebas físicas por embarazo o parto, debidamente acreditados, podrán realizar posteriormente las mencionadas pruebas físicas, con anterioridad a la finalización del plazo de presentación de la documentación prevista en la base 10.1 de la convocatoria.

Segunda: Prueba de conocimientos, que se dividirá en dos partes a celebrar en la misma sesión:

A) Test de conocimientos. Consistirá en la contestación por escrito a un cuestionario de preguntas con cuatro respuestas alternativas propuesto por el tribunal calificador de entre las materias que figuren en el temario de la convocatoria. Las respuestas erróneas se penalizarán con un tercio del valor de una respuesta correcta. El número de preguntas no podrá ser inferior a setenta ni superior a noventa, y el tiempo para la realización de la prueba será de setenta y cinco minutos. Se calificará de cero a diez puntos, siendo necesario obtener un mínimo de cinco puntos para superar la prueba. Para aprobar, y obtener la calificación mínima de cinco puntos para superar esta prueba, el Tribunal determinará el número de respuestas netas acertadas necesarias para alcanzar la citada calificación.

El número de preguntas relativas a cada una de las partes (general y especial) no podrá ser inferior al cuarenta por ciento ni superior al sesenta por ciento del total.

Una vez celebrada la prueba se hará pública la plantilla con la relación de las respuestas correctas a cada una de las preguntas. Dicha plantilla tendrá carácter de provisional, elevándose a definitiva tras el estudio de las alegaciones y reclamaciones que pudieran haberse formulado sobre el contenido de la prueba o de la plantilla correctora.

Quienes hayan realizado la prueba dispondrán de un plazo de tres días naturales para formular alegaciones o dirigir reclamaciones al Tribunal Calificador sobre la plantilla correctora provisional, a contar desde el día siguiente a la fecha de su publicación. Dichas alegaciones o reclamaciones serán tenidas en cuenta por el Tribunal Calificador en sus deliberaciones, entendiéndose resueltas con la decisión que se derive de la publicación de la plantilla correctora definitiva.

Si las personas aspirantes no hubieran podido retirar el cuestionario de preguntas en el momento de realización del ejercicio, deberá hacerse público junto con la plantilla provisional.

B) Supuestos prácticos. Consistente en resolver dos casos prácticos relacionados con las materias que figuren en el temario de la convocatoria. En este ejercicio se valorará la ortografía y corrección gramatical, la presentación, la coherencia interna, el orden y claridad en la estructura, la capacidad de síntesis e integración de ideas, con un máximo de 3 puntos, y los conocimientos, la utilización del marco conceptual adecuado y el uso de las normas y referencias actualizadas y adecuadas con hasta 7 puntos. El tiempo para su realización será de una hora.



Esta parte de la prueba habrá de ser leída por la persona aspirante en sesión pública, en la fecha que señale el Tribunal, pudiendo ser objeto de cuantas preguntas el Tribunal estime necesarias para aclarar, o valorar el contenido de la exposición de la persona aspirante.

En este ejercicio los aspirantes serán puntuados por cada miembro del Tribunal con dos notas, una por cada caso práctico, entre cero y diez puntos. Posteriormente, la suma de las calificaciones parciales de cada uno de los temas se dividirá entre el número de asistentes del Tribunal, obteniéndose dos calificaciones entre cero y diez puntos, una para cada uno de los supuestos. Será preciso para aprobar este segundo ejercicio alcanzar un mínimo de cinco puntos en cada una de estas calificaciones parciales. Por último se dividirá entre dos la suma de estas calificaciones parciales para obtener la calificación final del ejercicio.

De las notas emitidas por los miembros del Tribunal se hará la media, y aquellas notas que se separen en más de dos puntos respecto de esa media no se valorarán, por lo que se volverá a hacer una nueva media con las notas restantes.

Tercera: Prueba psicotécnica. Se incluirá una entrevista de este carácter, así como dos test dirigidos a determinar las aptitudes y actitudes de las personas aspirantes para el desempeño de las funciones de su categoría:

- Test de inteligencia general y/o aptitudes en el que se valorará la capacidad verbal, numérica y espacial, atención-percepción, comprensión de órdenes, razonamiento cognitivo, atención discriminativa, resistencia a la fatiga intelectual, memoria visual u otras que determinen las bases de la convocatoria.

Esta prueba se evaluará con un cuadernillo de preguntas que engloba las distintas escalas, todas ellas con 4 alternativas de respuesta entre las que sólo una es la correcta. El tiempo de aplicación será el que determine el Tribunal con el equipo asesor, y se comunicará a los opositores previamente al inicio de la prueba. Las preguntas erróneas no restan.

La puntuación directa en estas pruebas se calculará bajo la siguiente fórmula:

Puntuación Directa = nº de aciertos.

Una vez calculadas las puntuaciones directas de las pruebas, se compararán con la distribución normal del baremo de personal de cuerpos de seguridad existente, otorgando una puntuación normalizada a cada candidato en el global de la prueba (suma de las subescalas, escala de Inteligencia General).

Esta puntuación normalizada se valorará otorgando el APTO a una candidatura cuando ésta sea igual o superior a la puntuación  $S_{32}$ .

- Test de personalidad y capacidades en el que se valorarán aspectos como la estabilidad emocional, autoconfianza, habilidades interpersonales, capacidad de adaptación a las normas, capacidad de afrontamiento al estrés, motivación por el trabajo policial, capacidad de liderazgo, organización, planificación y



toma de decisiones u otros que determinen las bases de la convocatoria.

El test competencial es un test psicotécnico en el cual se presentan una serie de afirmaciones que hacen alusión a las diferentes competencias/rasgos a evaluar, dando como resultado el rango en el que se encuentra la persona evaluada dentro de cada competencia. Se calculará, como en la ocasión anterior, la S en la que se encuentra la PD de la candidatura, y se contrastará con el perfil estipulado.

En el test de personalidad/competencias se evaluarán los siguientes rasgos y/o competencias debiendo encontrarse dentro de una  $S_{32}$ :

|                          |                           |
|--------------------------|---------------------------|
| CONTROL Y ESTABILIDAD    | Desajuste                 |
|                          | Tolerancia al Estrés      |
|                          | Autoconcepto              |
| ADAPTACIÓN AL EQUIPO     | Inteligencia Social       |
|                          | Adaptación a los cambios  |
|                          | Trabajo en Equipo         |
| CAPACIDAD DE TRABAJO     | Autoexigencia profesional |
|                          | Dinamismo y actividad     |
|                          | Tesón y Constancia        |
| ACEPTACIÓN DE LAS NORMAS | Tolerancia y flexibilidad |
|                          | Disponibilidad            |
|                          | Integración Social        |

Si NO se superase en alguna de las escalas la puntuación S fijada, se evaluaría el global de la dimensión. Si las demás escalas de la misma dimensión se encontrasen en niveles por encima del nivel requerido, se valoraría favorablemente la candidatura en caso de que la media de todas las escalas fuese mayor a esa puntuación.

Se considera NO APTA la candidatura si existieran más de 5 escalas por debajo de la puntuación señalada.

En la entrevista personal se realizarán las preguntas para valorar los aspectos relevantes para el perfil a fin de evaluar aquellas escalas que se encuentren por debajo de la puntuación solicitada para poder comprobar su posible validación. Estas candidaturas se categorizarán como VALORABLES en los resultados.

Se calificará de apto o no apto.

7.3.- En la fase de concurso, la evaluación se efectuará conforme al siguiente baremo:

1) Un máximo de dos puntos por antigüedad:



1. Por cada año completo de antigüedad en la categoría de policía o superior: 0,20 puntos.
2. Por cada año completo de antigüedad prestado en otras fuerzas y cuerpos de seguridad: 0,10 puntos
3. Por cada año completo de antigüedad prestado en cualquier Administración Pública: 0,05 puntos, con el límite de 0,50 puntos.

2) Un máximo de dos puntos por cursos de formación en el área de seguridad:

- Asistencia a jornadas o congresos y simposiums de interés policial: 0,10 puntos por cada uno.
- Cursos oficiales impartidos por Administraciones Públicas relacionados con las funciones de Policía Local, hasta 20 horas lectivas: 0,20 puntos cada uno; de entre 21 y 40 horas lectivas: 0,30 puntos por cada uno; superiores a 40 horas lectivas: 0,50 puntos cada uno.
- Por haber impartido cursos, seminarios o simposiums de interés policial como profesor: 0,50 puntos por cada uno impartido de entre 7 y 21 horas y 0,75 puntos de 22 en adelante.

3) Un máximo de un punto por los títulos académicos siguientes:

- a. Doctor o Master: 1 punto.
- b. Licenciado o Grado: 0,90 puntos.
- c. Diplomado en criminología: 0,80 puntos.
- d. Cualquier otra Diplomatura: 0,70 puntos.
- e. Técnico Superior: 0,50 puntos.

No se valorarán aquellas titulaciones que fueran imprescindibles para la obtención de otras de nivel superior.

4) Un máximo de un punto por las condecoraciones recibidas como consecuencia de actuaciones profesionales.

La valoración de cada uno de los méritos no podrá superar el 40% de la puntuación de la fase de concurso.

7.4.- El orden de actuación de los/as aspirantes se iniciará alfabéticamente por el primero de la letra "P" de conformidad con lo preceptuado por Resolución de 30 de noviembre de 2023 de la Dirección General de la Función Pública de la Junta de Comunidades de Castilla-La Mancha, por la que se determina que el orden de actuación de las personas aspirantes en los ejercicios o pruebas de los procesos selectivos que se convoquen durante el 2024, iniciándose por aquellos cuyo primer apellido comience por la letra "P". En el supuesto de que no exista ningún/a aspirante cuyo primer apellido comience por la letra "P", el orden de actuación comenzará por la letra "Q", y así sucesivamente.

7.5.- Los aspirantes serán convocados para cada ejercicio en llamamiento único, salvo cuando el número de aspirantes, la naturaleza de la prueba o cualquier otra circunstancia requiera de dos o más llamamientos, quedando decaídos en sus derechos los opositores que no comparezcan a realizarlo, salvo los casos





debidamente justificados y libremente apreciados por el Tribunal, para los que podrá realizarse una convocatoria extraordinaria. En ningún caso se considerará como justificación al efecto la coincidencia de la celebración de las pruebas selectivas de la fase de oposición con la de cualesquiera otras en las que el/la opositor/a esté participando.

7.6.- En cualquier momento el Tribunal podrá requerir a las personas que participen en el proceso selectivo para que acrediten su identidad.

7.7.- El Tribunal calificador adoptará las medidas necesarias para garantizar que las pruebas cuyas características técnicas así lo permitan, sean corregidas sin que se conozca la identidad de quienes las realicen. Aquellas personas en cuyas pruebas figuren nombres, rasgos, marcas o cualquier otro signo que permita conocer su identidad podrán ser excluidas del proceso selectivo.

7.8.- La publicación de las calificaciones de cada ejercicio se efectuará en el Tablón de anuncios del Excmo. Ayuntamiento de Guadalajara, y por cualesquiera otros medios para facilitar su máxima divulgación.

7.9.- La publicación del anuncio de celebración del segundo y sucesivos ejercicios se hará por el Tribunal en los mismos Tablones de anuncios señalados anteriormente y por cualesquiera otros medios para facilitar su máxima divulgación. La duración máxima del proceso de celebración de los ejercicios se ajustará a lo previsto en el RD 364/1995, teniendo en cuenta que desde la total conclusión de un ejercicio o prueba hasta el comienzo del siguiente deberá transcurrir un plazo mínimo de setenta y dos horas y máximo de cuarenta y cinco días naturales.

7.10.- Si en cualquier momento del proceso de selección llegara a conocimiento del Tribunal que alguno de los aspirantes no posee la totalidad de los requisitos exigidos en la convocatoria, previa audiencia del interesado, deberá proponer su exclusión al Presidente de la Corporación, así como las inexactitudes o falsedades formuladas por el aspirante en la solicitud de admisión a estas pruebas selectivas, a los efectos procedentes.

7.11.- . Adaptación de tiempo y/o medios para la realización de las pruebas selectivas por personas con discapacidad. De acuerdo con lo establecido en el Real Decreto 2271/2004, de 3 de diciembre, por el que se regula el acceso al empleo público y la provisión de puestos de trabajo de las personas con discapacidad, la presente convocatoria no establece exclusión alguna por limitaciones de los aspirantes que no sean las derivadas de la propia incompatibilidad de estas con el desempeño normal de las tareas y funciones del puesto de trabajo. Por ello, las personas con discapacidad que se presenten a estos procesos selectivos gozarán de iguales condiciones para la realización de las pruebas que el resto de los aspirantes, adoptándose para las personas con discapacidad que lo soliciten las adaptaciones precisas de tiempo y medios para la realización de las pruebas selectivas, de forma que gocen en las mismas de igualdad de oportunidades respecto de los demás participantes. A estos efectos, las personas discapacitadas que tengan reconocida legalmente esta condición y precisen la adaptación de



tiempo y/o medios para la realización de las pruebas deberán indicarlo en los recuadros destinados al efecto en la solicitud, acompañando a la misma el dictamen técnico facultativo o documento equivalente, expedido por los órganos competentes de las Administraciones Públicas, en el que se acrediten las características de la limitación y la adaptación requerida de acuerdo con las características de las pruebas.

Las adaptaciones de tiempo y/o medios se acordarán por el Tribunal, publicándose en el Tablón Edictal del Ayuntamiento de Guadalajara con al menos tres días hábiles a la fecha de realización de las pruebas. Cuando se trate de adaptación de tiempo, el Tribunal resolverá sobre la procedencia y concreción de la adaptación conforme al baremo aprobado por la Orden del Ministerio de Presidencia 1822/2006, de 9 de junio, por la que se establecen criterios generales para la adaptación de tiempos adicionales en los procesos selectivos para el acceso al empleo público de personas con discapacidad.

7.12.- La duración máxima del procedimiento selectivo no excederá de seis meses, contados desde la fecha de realización de la primera prueba.

## 8. CALIFICACIONES

8.1.- La puntuación final, en orden a determinar las personas aspirantes que superan el proceso selectivo, vendrá determinada por la suma de la puntuación obtenida en los ejercicios de la fase de oposición y la puntuación total obtenida en la fase de concurso. En caso de empate el orden se establecerá atendiendo a la mejor puntuación obtenida en la prueba de conocimientos de la fase de oposición. De persistir el empate, se aplicará el orden de actuación de las personas aspirantes a que se refiere la base 7.4.

8.2.- Concluida la fase de oposición, el Tribunal hará pública la relación de aprobados por el orden de puntuación alcanzada. Esta relación se hará pública por el Tribunal en el tablón de anuncios de la Corporación, haciendo constar la calificación final de las pruebas, que vendrá determinada por la suma de las puntuaciones obtenidas en la fase de oposición y en la fase de concurso.

## 9. LISTA DE APROBADOS

9.1.- Concluidas las pruebas selectivas, el Tribunal calificador hará públicas en el Tablón de Anuncios de la Corporación, la relación de personas aprobadas por orden de puntuación, elevando al órgano convocante la propuesta de los aspirantes que deberán realizar el curso selectivo.

9.2.- El Tribunal Calificador no podrá proponer para la realización del curso selectivo un mayor número de aspirantes que el de plazas convocadas. Cualquier propuesta que contravenga lo indicado anteriormente será nula de pleno derecho. No obstante lo anterior, cuando se produzca alguna renuncia de los aspirantes que hubieran superado el proceso selectivo, antes de su nombramiento como funcionarios en prácticas en la respectiva categoría, el órgano convocante podrá requerir al Tribunal Calificador, una relación complementaria de aspirantes que sigan a los propuestos, para su posible nombramiento como funcionarios en



prácticas en la categoría.

9.3.- Simultáneamente a su publicación el Tribunal elevará la relación aprobada a la presidencia de la Corporación para que se apruebe la correspondiente propuesta de nombramiento.

#### 10. PRESENTACIÓN DE DOCUMENTACIÓN Y NOMBRAMIENTO COMO FUNCIONARIOS EN PRÁCTICAS

10.1.- Los aspirantes propuestos presentarán dentro del plazo de veinte días naturales desde que se haga pública la relación de aprobados prevista en el apartado 8.1, los documentos acreditativos de reunir las condiciones para tomar parte en el procedimiento selectivo que se exigen en la convocatoria, estando exentos de justificar las condiciones y demás requisitos para obtener su anterior nombramiento, debiendo presentar certificación acreditativa de su condición y demás circunstancias que consten en su expediente personal.

10.2.- Si dentro del plazo indicado y salvo causas de fuerza mayor, las personas propuestas no presentaran la documentación o no reunieran los requisitos exigidos, no podrán ser nombradas y quedarán anuladas todas sus actuaciones, sin perjuicio de la responsabilidad en que hubieren podido incurrir por falsedad en la instancia solicitando tomar parte en el procedimiento selectivo.

10.3.- Los aspirantes que superen el procedimiento selectivo, y acrediten reunir los requisitos exigidos en la convocatoria serán nombrados funcionarios en prácticas. Esta situación se mantendrá hasta su nombramiento como funcionarios de carrera.

#### 11. CURSO SELECTIVO Y NOMBRAMIENTO DE FUNCIONARIOS DE CARRERA.

11.1.- Para adquirir la condición de funcionario de carrera será preciso superar un curso selectivo en la Escuela de Protección Ciudadana, salvo que el aspirante ya hubiese superado con anterioridad el curso correspondiente y obtenga la correspondiente convalidación.

La no incorporación o el abandono del curso, por causa que se considere injustificada e imputable al alumno, producirá la pérdida de los derechos adquiridos en el proceso selectivo. Tampoco podrán ser nombrados funcionarios de carrera quienes no superen el curso selectivo o sean expulsados del mismo. En todos estos casos, los implicados cesarán en su condición de funcionarios en prácticas previa resolución del órgano competente, dictada una vez que la Escuela de Protección Ciudadana notifique la circunstancia que concurra al Ayuntamiento.

11.2.- La Consejería de Presidencia y Administraciones Públicas homologará parte o la totalidad del curso selectivo a los aspirantes que lo soliciten acreditando haber superado el contenido de las materias que lo integran en otra Escuela de Policía, ya sea local, autonómica o estatal.

11.3.- El contenido del curso selectivo se ajustará a la adquisición de conocimientos y al desarrollo de habilidades, destrezas y actitudes necesarias para el desempeño de los puestos de trabajo correspondiente a la categoría de Policía.



11.4.- Recibido el informe de la Escuela de Protección Ciudadana, los Ayuntamientos deberán proceder al nombramiento de funcionarios de carrera en el plazo de 15 días.

11.5.- El orden de prelación en el proceso selectivo se obtendrá de la suma de las notas obtenidas en el procedimiento selectivo y en el curso selectivo.

11.6.- Para adquirir la condición de funcionario de carrera del Cuerpo de Policía Local los Ayuntamientos exigirán a los aspirantes, además del cumplimiento de los requisitos exigidos en la convocatoria, las siguientes condiciones:

- a. Aceptación del compromiso de portar armas, así como de utilizarlas en caso necesario.
- b. Toma de posesión del puesto adjudicado en el plazo de un mes desde que fueran nombrados, salvo que concurran causas extraordinarias que lo impidan.
- c. Aceptación del compromiso de obtener el permiso de conducción de la clase A, si no estuviera en posesión del mismo, desde el momento en que reúna los requisitos necesarios para su obtención, si el Ayuntamiento así se lo requiriese por necesidades del servicio. Los gastos de obtención de dicho permiso de conducción serán por cuenta del propio personal funcionario.

## 12.- FORMACIÓN DE LA BOLSA DE TRABAJO

A resultas de este proceso selectivo, atendiendo a características en el acceso a dichos Cuerpos, como es la necesidad de superar cursos y periodos de prácticas, y a las tareas desarrolladas por los mismos, no se procederá a la Creación de Bolsa de Trabajo.

## 13. NORMA FINAL

Contra la presente resolución, que es definitiva en vía administrativa, podrá interponerse recurso contencioso-administrativo ante el Tribunal de lo Contencioso-Administrativo de Guadalajara, en el plazo de dos meses a contar desde el día siguiente al de su publicación en el Boletín Oficial de la Provincia. Con carácter potestativo podrá interponerse recurso previo de reposición ante el Alcalde-Presidente del Excmo. Ayuntamiento de Guadalajara en el plazo de un mes, a contar de la misma forma que el anterior recurso, de conformidad con lo dispuesto en los artículos 123 y 124 de la Ley 39/2015 de 1 de octubre, del Procedimiento Administrativo Común de las Administraciones Públicas.

DOCUMENTO FIRMADO ELECTRÓNICAMENTE



## ANEXO I

## CONVOCATORIA PARA EL INGRESO EN LA CATEGORÍA DE INSPECTOR DEL CUERPO DE POLICÍA LOCAL DE GUADALAJARA

## PRIMERA PRUEBA: APTITUD FÍSICA

## PRUEBAS FÍSICAS

1. Consistirán en la realización de las cuatro pruebas siguientes:

1. CARRERA DE VELOCIDAD (60 metros)
2. CARRERA DE RESISTENCIA (1.000 metros)
3. SALTO DE LONGITUD (pies juntos)
4. LANZAMIENTO DE BALON MEDICINAL de 4kg. para los hombres y 3 kg. para las mujeres.

2. Las pruebas se realizarán por el orden en que están relacionadas.

3. Desarrollo de las pruebas:

## CARRERA DE VELOCIDAD DE 60 METROS

## 3.1.1. Disposición.

El aspirante se colocará en la pista en el lugar señalado, pudiendo realizar la salida de pie o agachado, sin tacos y sin zapatillas de clavos.

## 3.1.2. Ejecución

La propia de una carrera de velocidad

## 3.1.3. Medición.

Deberá ser manual, con cronómetro.

## 3.1.4. Intentos.

Se efectuará un sólo intento.

## 3.1.5. Invalidaciones.

De acuerdo con el Reglamento de WORLD ATHLETICS.

## 3.1.6. Marcas de referencia

Según el cuadro indicado de pruebas y marcas mínimas.

## CARRERA DE RESISTENCIA DE 1.000 METROS

## 3.2.1. Disposición



El aspirante se colocará en la pista en el lugar indicado, pudiendo realizar la salida de pie o agachado, sin tacos y sin zapatillas de clavos.

### 3.2.2. Ejecución.

La propia de este tipo de carrera.

### 3.2.3. Medición.

Se tendrá en cuenta lo dicho para la carrera de velocidad.

### 3.2.4. Intentos.

Un sólo intento.

### 3.2.5. Invalidaciones.

De acuerdo con el Reglamento de WORLD ATHLETICS.

### 3.2.6. Marcas de referencia

Según el cuadro indicativo de pruebas y marcas mínimas.

## SALTO DE LONGITUD CON LOS PIES JUNTOS

### 3.3.1. Disposición.

El aspirante se colocará entre la raya de un metro de larga y 0'05 metros de ancha marcada en el suelo paralela al foso de saltos, partiendo de parado, mirando hacia la zona de salto y sin pisar la línea. No se admitirán zapatillas de clavos.

### 3.3.2. Ejecución

Efectuará un salto hacia delante para conseguir la mayor distancia desde la línea de referencia. Podrá mover los brazos y flexionar el tronco y las rodillas. La salida del foso se efectuara por delante de la zona de caída.

### 3.3.3. Medición

Se efectuará desde la parte de la raya más alejada del foso hasta la última huella que deje el cuerpo del aspirante sobre la arena del foso.

### 3.3.4. Intentos

Puede realizar tres intentos.

### 3.3.5. Invalidaciones.

El salto debe realizarse con un solo impulso de los pies, contabilizándose como nulo aquel en el que una vez separados los pies del suelo, vuelvan a apoyarse de nuevo para la impulsión definitiva.



Es nulo el salto en el que el aspirante pise la raya en el momento de la impulsión.

Es nulo el salto que se produce por el apoyo alternativo y no simultáneo de los pies sobre el suelo.

Es nulo el salto cuando el aspirante abandona la zona de caída de una forma diferente a la descrita en la ejecución.

#### 3.3.6. Marcas de referencia.

Según el cuadro indicativo de pruebas y marcas mínimas.

### LANZAMIENTO DE BALÓN MEDICINAL

#### 3.4.1. Disposición.

Pies separados y simétricos desde una marca de referencia y mirando hacia la zona de lanzamiento, sosteniendo el balón con ambas manos por encima y detrás de la cabeza. No se admitirán zapatillas de clavos.

#### 3.4.2. Ejecución

Lanzarán el balón con fuerza por encima de la cabeza de forma que caiga dentro del sector de lanzamiento.

#### 3.4.3. Medición

Deberá ser manual. Se medirá la distancia que va desde la parte de la línea de referencia más alejada del foso hasta la huella del balón próxima a la citada línea.

#### 3.4.4. Intentos

Tres intentos.

#### 3.4.5. Invalidaciones.

Levantar los pies del suelo en su totalidad.

Arrastrar los pies.

Que el balón no caiga dentro de la zona de lanzamiento asignada.

Superar o pisar la línea de referencia para el lanzamiento.

Realizar apoyo alternativo y no simultáneo de los pies.

#### 3.4.6. Marcas de referencia

Cuadro indicativo de pruebas y marcas de mínimas.

### 4. Marcas



## Carrera de velocidad (60 metros)

| Cuadro de marcas en segundos(´´) y su puntuación (hombres) |                          |                            |                            |                            |                            |                            |
|--|--------------------------|----------------------------|----------------------------|----------------------------|----------------------------|----------------------------|
| Puntos   | Hasta 31 años            | 32-36 años                 | 37-41 años                 | 42-47 años                 | 48-54 años                 | Mas de 55 años             |
| 0  | Más de 9,8´´             | Más de 10,3´´              | Más de 10,6´´              | Más de 10,9´´              | Más de 11,11´´             | Más de 11,4´´              |
| 1  | Más de 9,6´´ hasta 9,8´´ | Más de 10,1´´ hasta 10,3´´ | Más de 10,4´´ hasta 10,6´´ | Más de 10,7´´ hasta 10,9´´ | Más de 10,9´´ hasta 11,1´´ | Más 11,2´´ hasta 11,4´´    |
| 2  | Más de 9,4´´ hasta 9,6´´ | Más de 9,9´´ hasta 10,1´´  | Más de 10,2´´ hasta 10,4´´ | Más de 10,5´´ hasta 10,7´´ | Más de 10,7´´ hasta 10,9´´ | Más de 11´´ hasta 11,2´´   |
| 3  | Más de 9,2´´ hasta 9,4´´ | Más de 9,7´´ hasta 9,9´´   | Más de 10´´ hasta 10,2´´   | Más de 10,3´´ hasta 10,5´´ | Más de 10,5´´ hasta 10,7´´ | Más de 10, 8´´ hasta 11´´  |
| 4  | Más de 9´´ hasta 9,2´´   | Más de 9,5´´ hasta 9,7´´   | Más de 9,8´´ hasta 10´´    | Más de 10,1´´ hasta 10,3´´ | Más de 10,3´´ hasta 10,5´´ | Más de 10,6´´ hasta 10,8´´ |
| 5  | Más de 8,4´´ hasta 9´´   | Más de 8,9´´ hasta 9,5´´   | Más de 9,2´´ hasta 9,8´´   | Más de 9,5´´ hasta 10,1´´  | Más de 9,7´´ hasta 10,3´´  | Más de 10´´ hasta 10,6´´   |
| 6  | Más de 7,9´´ hasta 8,4´´ | Más de 8,4´´ hasta 8,9´´   | Más de 8,7´´ hasta 9,2´´   | Más de 9´´ hasta 9,5´´     | Más de 9,2´´ hasta 9,7´´   | Más de 9,5´´ hasta 10´´    |
| 7  | Más de 7,6´´ hasta 7,9´´ | Más de 8,1´´ hasta 8,4´´   | Más de 8,4´´ hasta 8,7´´   | Más de 8,6´´ hasta 9´´     | Más de 8,8´´ hasta 9,2´´   | Más de 9,1´´ hasta 9,5´´   |
| 8  | Más de 7,2´´ hasta 7,6´´ | Más de 7,7´´ hasta 8,1´´   | Más de 8´´ hasta 8,4´´     | Más de 8,4´´ hasta 8,6´´   | Más de 8,6´´ hasta 8,8´´   | Más de 8,9´´ hasta 9,1´´   |
| 9  | Más de 6,4´´ hasta 7,2´´ | Más de 6,9´´ hasta 7,7´´   | Más de 7,2´´ hasta 8´´     | Más de 7,6´´ hasta 8,4´´   | Más de 7,8´´ hasta 8,6´´   | Más de 8,1´´ hasta 8,9´´   |
| 10   | 6,4´´ o menos            | 6,9´´ o menos              | 7,2´´ o menos              | 7,6´´ o menos              | 7,8´´ o menos              | 8,1´´ o menos              |

## Carrera de velocidad (60 metros)

| Cuadro de marcas en segundos (´´) y su puntuación (mujeres). |                            |                            |                            |                            |                            |                            |
|--|----------------------------|----------------------------|----------------------------|----------------------------|----------------------------|----------------------------|
| Puntos   | Hasta 31 años              | 32-36 años                 | 37-41 años                 | 42-47 años                 | 48-54 años                 | Mas de 55 años             |
| 0  | Más de 11,8´´              | Más de 12,2´´              | Más de 12,6´´              | Más de 13,1´´              | Más de 13,4´´              | Más de 13,8´´              |
| 1  | Más 11,4´´ hasta 11,8´´    | Más de 12´´ hasta 12,2´´   | Más de 12,3´´ hasta 12,6´´ | Más de 12,8´´ hasta 13,1´´ | Más de 13,1´´ hasta 13,4´´ | Más de 13,5´´ hasta 13,8´´ |
| 2  | Más de 11´´ hasta 11,4´´   | Más de 11,8´´ hasta 12´´   | Más de 12´´ hasta 12,3´´   | Más de 12,5´´ hasta 12,8´´ | Más de 12,8´´ hasta 13,1´´ | Más de 13,1´´ hasta 13,5´´ |
| 3  | Más de 10, 8´´ hasta 11´´  | Más de 11,4´´ hasta 11,8´´ | Más de 11,8´´ hasta 12´´   | Más de 12,2´´ hasta 12,5´´ | Más de 12,5´´ hasta 12,8´´ | Más de 12,8´´ hasta 13,1´´ |
| 4  | Más de 10,4´´ hasta 10,8´´ | Más de 10,9´´ hasta 11,4´´ | Más de 11,4´´ hasta 11,8´´ | Más de 11,9´´ hasta 12,2´´ | Más de 12,3´´ hasta 12,5´´ | Más de 12,6´´ hasta 12,8´´ |
| 5  | Más de 10´´ hasta 10,4´´   | Más de 10,5´´ hasta 10,9´´ | Más de 11´´ hasta 11,4´´   | Más de 11,3´´ hasta 11,9´´ | Más de 12´´ hasta 12,3´´   | Más de 12,2´´ hasta 12,6´´ |
| 6  | Más de 9,5´´ hasta 10´´    | Más de 10,1´´ hasta 10,5´´ | Más de 10,5´´ hasta 11´´   | Más de 10,8´´ hasta 11,3´´ | Más de 11,4´´ hasta 12´´   | Más de 11,7´´ hasta 12,2´´ |
| 7  | Más de 9,1´´ hasta 9,5´´   | Más de 9,6´´ hasta 10,1´´  | Más de 10,1´´ hasta 10,5´´ | Más de 10,3´´ hasta 10,8´´ | Más de 10,8´´ hasta 11,4´´ | Más de 11´´ hasta 11,7´´   |
| 8  | Más de 8,9´´ hasta 9,1´´   | Hasta 9´´ hasta 9,6´´      | Más de 9,5´´ hasta 10,1´´  | Más de 9,6´´ hasta 10,3´´  | Más de 10´´ hasta 10,8´´   | Más de 10,3´´ hasta 11´´   |
| 9  | Más de 8,1´´ hasta 8,9´´   | Más de 8,4´´ hasta 9´´     | Más de 8,7 hasta 9,5´´     | Más de 9´´ hasta 9,6´´     | Más de 9,4´´ hasta 10´´    | Más de 9,6´´ hasta 10,3´´  |
| 10   | 8,1´´ o menos              | 8,4´´ o menos              | 8,7´´ o menos              | 9´´ o menos                | 9,4´´ o menos              | 9,6´´ o menos              |





## Carrera de resistencia (1.000 metros)

| Cuadro de marcas en minutos (') y segundos('') y su puntuación (hombres) |                            |                            |                            |                            |                            |                            |
|--|----------------------------|----------------------------|----------------------------|----------------------------|----------------------------|----------------------------|
| Puntos   | Hasta 31 años              | 32-36 años                 | 37-41 años                 | 42-47 años                 | 48-54 años                 | Mas de 55 años             |
| 0  | Más de 5'05''              | Más de 5'30''              | Más de 5'40''              | Más de 5'50''              | Más de 6'00''              | Más de 6'10''              |
| 1  | Más de 4'55'' hasta 5'05'' | Más de 5'20'' hasta 5'30'' | Más de 5'30'' hasta 5'40'' | Más de 5'40'' hasta 5'50'' | Más de 5'50'' hasta 6'00'' | Más de 6'00'' hasta 6'10'' |
| 2  | Más de 4'45'' hasta 4'55'' | Más de 5'10'' hasta 5'20'' | Más de 5'20'' hasta 5'30'' | Más de 5'30'' hasta 5'40'' | Más de 5'40'' hasta 5'50'' | Más de 5'50'' hasta 6'00'' |
| 3  | Más de 4'35'' hasta 4'45'' | Más de 5'00'' hasta 5'10'' | Más de 5'10'' hasta 5'20'' | Más de 5'20'' hasta 5'30'' | Más de 5'30'' hasta 5'40'' | Más de 5'40'' hasta 5'50'' |
| 4  | Más de 4'20'' hasta 4'35'' | Más de 4'45'' hasta 5'00'' | Más de 4,55'' hasta 5'10'' | Más de 5'05'' hasta 5'20'' | Más de 5'15'' hasta 5'30'' | Más de 5'25'' hasta 5'40'' |
| 5  | Más de 3'25'' hasta 4'20'' | Más de 3'50'' hasta 4'45'' | Más de 4'00'' hasta 4'55'' | Más de 4'10'' hasta 5'05'' | Más de 4'20'' hasta 5'15'' | Más de 4'30'' hasta 5'25'' |
| 6  | Más de 2'45'' hasta 3'25'' | Más de 3'10'' hasta 3'50'' | Más de 3'20'' hasta 4'00'' | Más de 3'30'' hasta 4'10'' | Más de 3'40'' hasta 4'20'' | Más de 3'50'' hasta 4'30'' |
| 7  | Más de 2,33'' hasta 2'45'' | Más de 2'58'' hasta 3'10'' | Más de 3'08'' hasta 3'20'' | Más de 3'18'' hasta 3'30'' | Más de 3'28'' hasta 3'40'' | Más de 3'38'' hasta 3'50'' |
| 8  | Más de 2'27'' hasta 2'33'' | Más de 2'52'' hasta 2'58'' | Más de 3'02'' hasta 3'08'' | Más de 3'12'' hasta 3'18'' | Más de 3'22'' hasta 3'28'' | Más de 3'32'' hasta 3'38'' |
| 9  | Más de 2'13'' hasta 2'27'' | Más de 2'38'' hasta 2'52'' | Más de 2'48'' hasta 3'02'' | Más de 2'58'' hasta 3'12'' | Más de 3'08'' hasta 3'22'' | Más de 3'18'' hasta 3'32'' |
| 10   | 2'13'' o menos             | 2'38'' o menos             | 2'48'' o menos             | 2'58'' o menos             | 3'08'' o menos             | 3'18'' o menos             |

## Carrera de resistencia (1.000 metros)

| Cuadro de marcas en minutos (') y segundos('') y su puntuación (mujeres) |                            |                            |                            |                            |                            |                            |
|--|----------------------------|----------------------------|----------------------------|----------------------------|----------------------------|----------------------------|
| Puntos   | Hasta 31 años              | 32-36 años                 | 37-41 años                 | 42-47 años                 | 48-54 años                 | Mas de 55 años             |
| 0  | Más de 6'10''              | Más de 6'30''              | Más de 6'40''              | Más de 6'50''              | Más de 7'00''              | Más de 7'20''              |
| 1  | Más de 5'50'' hasta 6'10'' | Más de 6'10'' hasta 6'30'' | Más de 6'20'' hasta 6'40'' | Más de 6'30'' hasta 6'50'' | Más de 6'45'' hasta 7'00'' | Más de 7'05'' hasta 7'20'' |
| 2  | Más de 5'40'' hasta 5'50'' | Más de 5'50'' hasta 6'10'' | Más de 6'00'' hasta 6'20'' | Más de 6'10'' hasta 6'30'' | Más de 6'30'' hasta 6'45'' | Más de 6'50'' hasta 7'05'' |
| 3  | Más de 5'20'' hasta 5'40'' | Más de 5'40'' hasta 5'50'' | Más de 5'45'' hasta 6'00'' | Más de 5'55'' hasta 6'10'' | Más de 6'10'' hasta 6'30'' | Más de 6'35'' hasta 6'50'' |
| 4  | Más de 4'55'' hasta 5'20'' | Más de 5'20'' hasta 5'40'' | Más de 5'30'' hasta 5'45'' | Más de 5'40'' hasta 5'55'' | Más de 5'55'' hasta 6'10'' | Más de 6'20'' hasta 6'35'' |
| 5  | Más de 4'30'' hasta 4'55'' | Más de 5'00'' hasta 5'20'' | Más de 5'10'' hasta 5'30'' | Más de 5'20'' hasta 5'40'' | Más de 5'30'' hasta 5'55'' | Más de 5'45'' hasta 6'20'' |
| 6  | Más de 4'10'' hasta 4'30'' | Más de 4'45'' hasta 5'00'' | Más de 4,50'' hasta 5,10'' | Más de 5'00'' hasta 5'20'' | Más de 5'10'' hasta 5'30'' | Más de 5'30'' hasta 5'45'' |
| 7  | Más de 3'50'' hasta 4'10'' | Más de 4'20'' hasta 4'45'' | Más de 4,30'' hasta 4'50'' | Más de 4'40'' hasta 5'00'' | Más de 4'50'' hasta 5'10'' | Más de 5'05'' hasta 5'30'' |
| 8  | Más de 3'35'' hasta 3'50'' | Más de 3'55'' hasta 4'20'' | Más de 4'00'' hasta 4'30'' | Más de 4'20'' hasta 4'40'' | Más de 4'30'' hasta 4'50'' | Más de 4'45'' hasta 5'05'' |
| 9  | Más de 3'20'' hasta 3'35'' | Más de 3'35'' hasta 3'55'' | Más de 3'45'' hasta 4'00'' | Más de 3'55'' hasta 4'20'' | Más de 4'05'' hasta 4'30'' | Más de 4'15'' hasta 4'45'' |
| 10   | 3'20'' o menos             | 3'35'' o menos             | 3'45'' o menos             | 3'55'' o menos             | 4'05'' o menos             | 4'15'' o menos             |



## Salto de longitud con los pies juntos

| Cuadro de marcas en metros (m) y su puntuación (hombres) |                     |                       |                     |                     |                     |                     |
|--|---------------------|-----------------------|---------------------|---------------------|---------------------|---------------------|
| Puntos   | Hasta 31 años       | 32-36 años            | 37-41 años          | 42-47 años          | 48-54 años          | Mas de 55 años      |
| 0  | Menos de 1,5 m.     | Menos de 1,3 m.       | Menos de 1,2 m.     | Menos de 1,1 m.     | Menos de 1m.        | Menos de 0,9 m.     |
| 1  | De 1,5 m a 1,6 m.   | De 1,3 a 1,4 m.       | De 1,2 a 1,3 m.     | De 1,1 m a 1,2 m.   | De 1 a 1,1 m.       | De 0,9 a 1 m.       |
| 2  | Más de 1,6 a 1,7 m  | Más de 1,4 a 1,5 m.   | Más de 1,3 a 1,4 m. | Más de 1,2 a 1,3 m  | Más de 1,1 a 1,2 m  | Más de 1 a 1,1 m.   |
| 3  | Más de 1,7 a 1,8 m. | Más de 1,5 a 1,6 m.   | Más de 1,4 a 1,5 m. | Más de 1,3 a 1,4 m. | Más de 1,2 a 1,3 m. | Más de 1,1 a 1,2 m. |
| 4  | Más de 1,8 a 1,9 m. | Más de 1,6 a 1,7 m    | Más de 1,5 a 1,6 m. | Más de 1,4 a 1,5 m. | Más de 1,3 a 1,4 m. | Más de 1,2 a 1,3 m. |
| 5  | Más de 1,9 a 2 m.   | Más de 1,7 a 1,8 m.   | Más de 1,6 a 1,7 m  | Más de 1,5 a 1,6 m. | Más de 1,4 a 1,5 m. | Más de 1,3 a 1,4 m. |
| 6  | Más de 2 a 2,3 m.   | Más de 1,8 m a 2,1 m. | Más de 1,7 a 2 m.   | Más de 1,6 a 1,9 m. | Más de 1,5 a 1,8 m. | Más de 1,4 a 1,7 m. |
| 7  | Más de 2,3 a 2,7 m  | Más de 2,1 a 2,5 m.   | Más de 2 a 2,4 m.   | Más de 1,9 a 2,3 m. | Más de 1,8 a 2,2 m. | Más de 1,7 a 2,1 m. |
| 8  | Más de 2,7 a 2,8 m. | Más de 2,5 a 2,6 m.   | Más de 2,4 a 2,5 m. | Más de 2,3 a 2,4 m. | Más de 2,2 a 2,3 m. | Más de 2,1 a 2,2 m. |
| 9  | Más de 2,8 a 3,2 m. | Más de 2,6 a 3 m.     | Más de 2,5 a 2,9 m. | Más de 2,4 a 2,8 m. | Más de 2,3 a 2,7 m. | Más de 2,2 a 2,6 m. |
| 10   | Más de 3,2 m.       | Más de 3 m.           | Más de 2,9 m.       | Más de 2,8 m.       | Más de 2,7 m.       | Más de 2,6 m.       |

## Salto de longitud con los pies juntos

| Cuadro de marcas en metros (m) y su puntuación (mujeres) |                            |                           |                           |                           |                           |                           |
|--|----------------------------|---------------------------|---------------------------|---------------------------|---------------------------|---------------------------|
| Puntos   | Hasta 31 años              | 32-36 años                | 37-41 años                | 42-47 años                | 48-54 años                | Mas de 55 años            |
| 0  | Menos de 1,00 m.           | Menos de 0,90 m.          | Menos de 0'80 m           | Menos de 0,75 m.          | Menos de 0,70 m           | Menos de 0,60 m.          |
| 1  | Más de 1,00 hasta 1,15 m.  | Más de 0,90 hasta 1,00 m  | Más de 0,80 hasta 0,90 m. | Más de 0,75 hasta 0,85 m. | Más de 0,70 hasta 0,80 m. | Más de 0,60 hasta 0,70 m. |
| 2  | Más de 1,15 hasta 1,25 m.  | Más de 1,00 hasta 1,10 m. | Más de 0,90 hasta 1,00 m. | Más de 0,85 hasta 0,95 m. | Más de 0,80 hasta 0,90 m. | Más de 0,70 hasta 0,75 m. |
| 3  | Más de 1,25 hasta 1,40 m   | Más de 1,10 hasta 1,20 m. | Más de 1,00 hasta 1,10 m. | Más de 0,95 hasta 1,00 m. | Más de 0,90 hasta 0,95 m. | Más de 0,75 hasta 0,80 m. |
| 4  | Más de 1,40 hasta 1,55 m   | Más de 1,20 hasta 1,30 m. | Más de 1,10 hasta 1,20 m. | Más de 1,00 hasta 1,10 m. | Más de 0,95 hasta 1,00 m. | Más de 0,80 hasta 0,90 m. |
| 5  | Más de 1,55 hasta 1,70 m.  | Más de 1,30 hasta 1,50 m. | Más de 1,20 hasta 1,40 m  | Más de 1,10 hasta 1,25 m  | Más de 1,00 hasta 1,15 m. | Más de 0,90 hasta 1,05 m. |
| 6  | Más de 1,70 hasta 1,90 m.  | Más de 1,50 hasta 1,70 m. | Más de 1,40 hasta 1,65 m. | Más de 1,25 hasta 1,45 m. | Más de 1,15 hasta 1,35 m. | Más de 1,05 hasta 1,25 m. |
| 7  | Más de 1,90 hasta 2,10 m.  | Más de 1,70 hasta 1,95 m. | Más de 1,65 hasta 1,90 m. | Más de 1,45 hasta 1,70 m. | Más de 1,35 hasta 1,60 m. | Más de 1,25 hasta 1,45 m. |
| 8  | Más de 2,10 hasta 2,35 m   | Más de 1,95 hasta 2,25 m. | Más de 1,90 hasta 2,15 m  | Más de 1,70 hasta 2,05 m. | Más de 1,60 hasta 1,95 m. | Más de 1,45 hasta 1,75 m. |
| 9  | Más de 2,35 m hasta 2,6 m. | Más de 2,25 hasta 2,5 m.  | Más de 2,15 hasta 2,4 m.  | Más de 2,05 hasta 2,3 m.  | Más de 1,95 hasta 2,2 m.  | Más de 1,75 hasta 2,00 m. |
| 10   | Más de 2,6 m.              | Más de 2,5 m.             | Más de 2,4 m.             | Más de 2,3 m.             | Más de 2,2 m.             | Más de 2,00 m.            |



## Lanzamiento de balón medicinal (4 kgs).

| Cuadro de marcas en metros (m) y su puntuación (hombres) |                   |                     |                       |                       |                       |                      |
|--|-------------------|---------------------|-----------------------|-----------------------|-----------------------|----------------------|
| Puntos   | Hasta 31 años     | 32-36 años          | 37-41 años            | 42-47 años            | 48-54 años            | Mas de 55 años       |
| 0  | Menos de 3 m.     | Menos de 2 m.       | Menos de 1,5 m.       | Menos de 1,35 m.      | Menos de 1m.          | Menos de 1 m.        |
| 1  | De 3 m a 3,5 m.   | De 2 a 2,5 m.       | De 1,5 a 2 m.         | De 1,35 m a 1,85 m.   | De 1 a 1,25 m.        | De 1 a 1,25 m.       |
| 2  | Más de 3,5 a 4 m. | Más de 2,5 a 3 m.   | Más de 2 a 2,5 m.     | Más de 1,85 a 2,35 m. | Más de 1,25 a 1,75 m. | Más de 1,25 a 1,5 m. |
| 3  | Más de 4 a 4,5 m. | Más de 3 a 3,5 m.   | Más de 2,5 a 3 m.     | Más de 2,35 a 2,85 m. | Más de 1,75 a 2,25 m. | Más de 1,5 a 2 m.    |
| 4  | Más de 4,5 a 5 m. | Más de 3,5 a 4 m.   | Más de 3 a 3,5 m.     | Más de 2,85 a 3,35 m. | Más de 2,25 a 2,75 m. | Más de 2 a 2,5 m.    |
| 5  | Más de 5 a 5,5 m. | Más de 4 a 4,5 m.   | Más de 3,5 a 4 m.     | Más de 3,35 a 3,85 m. | Más de 2,75 a 3,25 m. | Más de 2,5 a 3 m.    |
| 6  | Más de 5,5 a 6 m. | Más de 4,5 m a 5 m. | Más de 4 a 4,5 m.     | Más de 3,85 a 4,35 m. | Más de 3,25 a 3,75 m. | Más de 3 a 3,5 m.    |
| 7  | Más de 6 a 7 m.   | Más de 5 a 6 m.     | Más de 4,5 m a 5,5 m. | Más de 4,35 a 5,35 m. | Más de 3,75 a 4,75 m. | Más de 3,5 a 4,5 m.  |
| 8  | Más de 7 a 8 m.   | Más de 6 a 7 m.     | Más de 5,5 a 6,5 m.   | Más de 5,35 a 6,35 m. | Más de 4,75 a 5,75 m. | Más de 4,5 a 5,5 m.  |
| 9  | Más de 8 a 9,5 m. | Más de 7 a 8,5 m.   | Más de 6,5 a 8 m.     | Más de 6,35 a 7,5 m.  | Más de 5,75 a 7 m.    | Más de 5,5 a 7 m.    |
| 10   | Más de 9,5 m.     | Más de 8,5 m.       | Más de 8 m.           | Más de 7,5 m.         | Más de 7 m.           | Más de 7 m.          |

## Lanzamiento de balón medicinal (3 kgs).

| Cuadro de marcas en metros (m) y su puntuación (mujeres) |                           |                           |                             |                           |                           |                           |
|--|---------------------------|---------------------------|-----------------------------|---------------------------|---------------------------|---------------------------|
| Puntos   | Hasta 31 años             | 32-36 años                | 37-41 años                  | 42-47 años                | 48-54 años                | Mas de 55 años            |
| 0  | Menos de 2,00 m.          | Menos de 1,70 m.          | Menos de 1,50 m.            | Menos de 1,35             | Menos de 1,00 m.          | Menos de 1,00 m.          |
| 1  | Más de 2,00 hasta 2,60 m. | Más de 1,70 hasta 2,20 m. | Más de 1,50 hasta 2,00 m.   | Más de 1,35 hasta 1,80 m. | Más de 1,00 hasta 1,60 m. | Más de 1,00 hasta 1,50 m. |
| 2  | Más de 2,60 hasta 3,00 m. | Más de 2,20 hasta 2,60 m. | Más 2,00 hasta 2,35 m.      | Más de 1,80 hasta 2,25 m. | Más de 1,60 hasta 1,85 m. | Más de 1,50 hasta 1,70 m. |
| 3  | Más de 3,00 hasta 3,35 m. | Más de 2,60 a 3,00 m.     | Más de 2,35 hasta 2,65 m.   | Más de 2,25 hasta 2,50 m. | Más de 1,85 hasta 2,10 m. | Más de 1,70 hasta 2,00 m. |
| 4  | Más de 3,35 hasta 3,75 m. | Más de 3,00 hasta 3,25 m. | Más de 2,65 hasta 3,00 m.   | Más de 2,50 hasta 2,75 m. | Más de 2,10 hasta 2,50 m. | Más de 2,00 hasta 2,30 m. |
| 5  | Más de 3,75 a 4,25 m.     | Más de 3,25 a 3,75 m.     | Más de 3,00 hasta 3,50 m.   | Más de 2,75 hasta 3,20 m. | Más de 2,50 hasta 3,00 m. | Más de 2,30 a 2,75 m.     |
| 6  | Más de 4,25 a 5,00 m.     | Más de 3,75 a 5,00 m.     | Más de 3,50 hasta 4,50 m.   | Más de 3,20 hasta 4,00 m. | Más de 3,00 hasta 3,75 m. | Más de 2,75 hasta 3,50 m. |
| 7  | Más de 5,00 a 6,00 m.     | Más de 5,00 a 6,00 m.     | Más de 4,50 m hasta 5,50 m. | Más de 4,00 hasta 5,30 m. | Más de 3,75 hasta 5,00 m. | Más de 3,50 hasta 4,75 m. |
| 8  | Más de 6,00 a 7,00 m.     | Más de 6,00 hasta 7,00 m. | Más de 5,50 hasta 6,50 m.   | Más de 5,30 hasta 6,30 m. | Más de 5,00 hasta 6,00 m. | Más de 4,75 hasta 6,00 m. |
| 9  | Más de 7,00 hasta 8,5 m.  | Más de 7,00 hasta 8,3 m.  | Más de 6,50 hasta 8,1 m.    | Más de 6,30 hasta 7,5 m.  | Más de 6,00 hasta 7,00 m. | Más de 6,00 hasta 7,00 m. |
| 10   | Más de 8,5 m.             | Más de 8,3 m.             | Más de 8,1 m.               | Más de 7,5 m.             | Más de 7,00 m.            | Más de 7,00 m.            |



## ANEXO II

### Parte general

Tema 1.- La Constitución Española de 1978: estructura y contenido. Derechos y deberes fundamentales de los españoles. Su garantía y suspensión. La reforma de la Constitución.

Tema 2.- Las Cortes Generales: las Cámaras, composición, funcionamiento y atribuciones. Procedimiento de elaboración de las leyes. La Corona.

Tema 3.- El Poder Judicial. Principios Constitucionales. Organización del sistema judicial español. El Tribunal Constitucional. El Tribunal de Cuentas. El Defensor del Pueblo.

Tema 4.- El Gobierno y la Administración. Relaciones entre el Gobierno y las Cortes Generales. El Presidente del Gobierno. Los Vicepresidentes. El Consejo de Ministros y las Comisiones Delegadas del Gobierno. El Consejo de Estado.

Tema 5.- La Organización Territorial del Estado. Las Comunidades Autónomas. Los Estatutos de Autonomía. Competencias de las Comunidades Autónomas. La financiación de las Comunidades Autónomas.

Tema 6.- La Comunidad Autónoma de Castilla-La Mancha: su Estatuto de Autonomía. De las Instituciones de la Comunidad Autónoma de Castilla-La Mancha: Las Cortes de Castilla-La Mancha, el Presidente de la Junta y el Consejo de Gobierno. Competencias de la Junta de Comunidades de Castilla-La Mancha. El Consejo Consultivo de Castilla-La Mancha.

Tema 7.- El Derecho administrativo general. La Administración Pública. Concepto. Fuentes del derecho administrativo: enumeración y clasificación. La jerarquía normativa. Los Reglamentos.

Tema 8.- El acto administrativo: concepto, clases y elementos. Motivación y notificación. Eficacia y validez de los actos administrativos. El funcionamiento electrónico del sector público.

Tema 9.- El procedimiento administrativo: Concepto y principios generales. Fases del procedimiento administrativo. Peculiaridades del procedimiento administrativo local. Los recursos administrativos. El recurso contencioso Administrativo contra los actos y disposiciones de las Entidades Locales.

Tema 10.- La potestad sancionadora de la Administración. Principios de la potestad sancionadora. La responsabilidad patrimonial de las Administraciones Públicas. Responsabilidad de las autoridades y personal al servicio de las Administraciones Públicas.

Tema 11.- La actividad de la Policía Local como Policía Administrativa I: actividad en materia de venta ambulante y consumo, animales domésticos y potencialmente peligrosos, urbanismo y medio ambiente. Venta de bebidas alcohólicas a menores.



Tema 12.- La actividad de la Policía Local como Policía Administrativa II: Espectáculos Públicos, Actividades Recreativas y Establecimientos Públicos en Castilla-La Mancha: ámbito de aplicación y prohibiciones. Competencias municipales en la materia. Declaraciones responsables, autorizaciones, comunicaciones previas y licencias.

Tema 13. La actividad de la Policía Local como Policía Administrativa III. Condiciones y requisitos de organización y celebración de Espectáculos públicos y Actividades Recreativas en Castilla-La Mancha. Seguros. Derechos y obligaciones de espectadores y asistentes. Horario, publicidad y venta de entradas. Vigilancia, inspección y régimen sancionador.

Tema 14.- La Administración Local: conceptos, principios constitucionales, regulación jurídica y Entidades que comprende. El Municipio. El padrón municipal. Las Mancomunidades. Los Órganos de Gobierno Municipal: el Alcalde, el Pleno, la Junta de Gobierno Local y otros Órganos. Competencias municipales.

Tema 15.- Ordenanzas, Reglamentos y Bandos. Clases. Procedimiento de elaboración y aprobación de cada uno de ellos. Información y participación ciudadana en el ámbito local.

Tema 16.- Ordenanza de medidas para fomentar y garantizar la convivencia ciudadana en el espacio público de Guadalajara. Ordenanza de tenencia y protección de animales del ayuntamiento de Guadalajara. Ordenanza municipal reguladora de la venta ambulante en el término municipal de Guadalajara.

Tema 17.- La Función Pública Local y su organización. Adquisición y pérdida de la condición de funcionario. Situaciones administrativas. Derechos, deberes e incompatibilidades de los funcionarios; especial referencia a los funcionarios de los Cuerpos de Policía Local. Régimen disciplinario de los Cuerpos de Policía Local. Sistema de responsabilidades, penal, civil y administrativa.

Parte especial

Tema 18.- La regulación de las Policías Locales en la Ley Orgánica de Fuerzas y Cuerpos de Seguridad. El modelo Policial Español. Funciones y competencias de la Policía Nacional, Guardia Civil, Policía Judicial, Policías Autonómicas y Policías Locales. Colaboración y coordinación entre las Fuerzas y Cuerpos de Seguridad del Estado y los Cuerpos de Policía de las Comunidades Autónomas. Las Juntas Locales de Seguridad.

Tema 19.- La Ley de Coordinación de Policías Locales de Castilla-La Mancha.

Tema 20.- Normativa de desarrollo de la Ley de Coordinación de Policías Locales de Castilla-La Mancha. Reglamentos y Órdenes de aplicación en la materia.

Tema 21- La Policía Local como Policía Judicial: La comprobación del delito y averiguación del delincuente. Funciones de la Policía Local como Policía Judicial.

Tema 22.- El atestado policial. Concepto, estructura y características. La regulación



del atestado policial en la legislación vigente.

Tema 23.- Delitos. Concepto. Circunstancias modificativas de la responsabilidad criminal. Personas responsables. Grados de ejecución.

Tema 24.- Delito de lesiones. Delitos contra la libertad: las detenciones ilegales y los secuestros. Las amenazas. Las coacciones.

Tema 25.- Delitos contra la libertad e indemnidad sexuales: De las agresiones sexuales. De los abusos sexuales. De los abusos y agresiones sexuales a menores de dieciséis años. Del acoso sexual. De los delitos de exhibicionismo y provocación sexual. De los delitos relativos a la prostitución y a la explotación sexual y corrupción de menores.

Tema 26.- Tratamiento jurídico de la violencia de género. Las medidas de protección integral contra la violencia de género. Derechos de las mujeres, víctimas de violencia de género.

Tema 27.- Delitos contra la intimidad, el derecho a la propia imagen y la inviolabilidad del domicilio: Del descubrimiento y revelación de secretos. Del allanamiento de morada, domicilio de personas jurídicas y establecimientos abiertos al público.

Tema 28.- Delitos contra el patrimonio y contra el orden socioeconómico.

Tema 29.- De los delitos contra los derechos de los trabajadores. Delitos contra los derechos de los ciudadanos extranjeros. Delitos de incendios. Delitos contra la salud pública.

Tema 30.- Delitos contra la Administración Pública. Delitos relativos a la ordenación del territorio y el urbanismo. La protección del patrimonio histórico y el medio ambiente.

Tema 31.- Delitos contra el orden público: De los atentados contra la autoridad, sus agentes y los funcionarios públicos, y de la resistencia y desobediencia. De los desórdenes públicos.

Tema 32.- Delitos de odio y conductas que vulneran las normas legales sobre discriminación.

Tema 33.- La detención: Concepto. Supuestos especiales de detención. Derechos del detenido. El procedimiento de Hábeas Corpus.

Tema 34.- Tipos de procedimientos penales. Especial referencia al enjuiciamiento rápido de determinados delitos (los juicios rápidos).

Tema 35.- Delitos contra la seguridad vial: su regulación en el Código Penal. Principio "non bis in idem".

Tema 36.- Normativa sobre tráfico, circulación de vehículos a motor y seguridad vial. Objeto y ámbito de aplicación. Administraciones Públicas competentes en



materia de tráfico y seguridad vial: especial consideración de las competencias municipales. El Consejo Superior de Tráfico, Seguridad Vial y Movilidad Sostenible.

Tema 37.- Normas de comportamiento de la circulación. Normas generales de los conductores. De la circulación de vehículos: lugar de la vía, velocidad, prioridad de paso, cambios de dirección y marcha atrás. Adelantamiento, parada y estacionamiento, cruces de pasos a nivel y puentes levadizos; utilización de alumbrado, advertencia de los conductores.

Tema 38.- Otras normas de circulación: utilización de casco, cinturón y restantes elementos de seguridad. Peatones. Circulación de animales. Comportamiento en casos de emergencia. De la señalización. Normas generales. Orden de preeminencia. Formato de las señales. Tipos y significado de las señales de circulación y marcas viales.

Tema 39.- El procedimiento sancionador en materia de tráfico, circulación de vehículos a motor y seguridad vial. Infracciones y sanciones administrativas. Personas responsables. Clases de procedimientos y recursos. El Tablón Edictal de Sanciones de Tráfico. Medidas provisionales y otras medidas. Ejecución de las sanciones. Prescripción y caducidad.

Tema 40.- La conducción bajo la influencia de bebidas alcohólicas, estupefacientes, psicotrópicos, estimulantes u otras sustancias análogas: investigación y práctica de pruebas de detección de dichas bebidas o sustancias. Regulación administrativa de los etilómetros.

Tema 41.- El Reglamento General de Conductores.

Tema 42.- El Reglamento General de Vehículos.

Tema 43.- El transporte. Clases de transporte. Servicio público de viajeros y servicio público de mercancías o mixto. El servicio privado. Transporte escolar y de menores. Transporte de mercancías peligrosas.

Tema 44.- La Ley sobre Protección de la Seguridad Ciudadana.

Tema 45.- La igualdad efectiva entre mujeres y hombres. Igualdad de trato y no discriminación de las personas LGTBI.

Tema 46.- El Mando I. Concepto, funciones y responsabilidad. La Orden. Planificación. Organización, distribución, ejecución y control del trabajo policial.

Tema 47- Estilos de mando. Metodología de mando. La eficacia del mando. Relación mando-subordinado. Las necesidades del individuo.

Tema 48- La toma de decisiones, tipología. El proceso de toma de decisiones. Factores que influyen en la toma de decisiones. Decisiones de grupo. Poder y autoridad. Técnicas de dirección. El factor tiempo.

Tema 49.- Selección de tareas. Utilización de medios. Principios de disciplina



efectiva. Conflictos.

Guadalajara, 4 de octubre de 2024. La Concejala Delegada de Recursos Humanos,  
D<sup>ª</sup>. Isabel Nogueroles Viñes.





## AYUNTAMIENTOS

AYUNTAMIENTO DE GUADALAJARA. SERVICIO DE RECURSOS HUMANOS

BASES Y CONVOCATORIA PARA LA PROVISIÓN EN PROPIEDAD POR EL SISTEMA DE CONCURSO OPOSICIÓN Y TURNO DE PROMOCIÓN INTERNA DE 4 PLAZAS DE ADMINISTRATIVO DE ADMINISTRACIÓN GENERAL, VACANTES EN LA PLANTILLA DE FUNCIONARIOS/AS

**3151**

A la vista del expediente tramitado para la provisión en propiedad por el sistema de concurso-oposición y turno de promoción interna de cuatro plazas de Administrativo/a de Administración General, encuadradas en la Escala de Administración General, Subescala Administrativa, Categoría Administrativo, vacantes en la plantilla de personal funcionario de este Excmo. Ayuntamiento, aprobadas en la oferta de empleo público del ejercicio 2023 (BOP de Guadalajara nº. 73, de 17 de abril de 2023), más las vacantes que se aprueben en Oferta de Empleo Público antes de la finalización del proceso selectivo.; y conforme a lo dispuesto en el Decreto de fecha 3 de octubre de 2024, por el que se aprueban las bases y convocatoria que rigen dicho proceso, por medio del presente, se da publicidad al contenido de las mismas, cuyo texto se inserta a continuación:

BASES Y CONVOCATORIA PARA LA PROVISIÓN EN PROPIEDAD, POR EL SISTEMA DE CONCURSO OPOSICIÓN Y TURNO DE PROMOCIÓN INTERNA, DE 4 PLAZAS DE ADMINISTRATIVO DE ADMINISTRACIÓN GENERAL, VACANTES EN LA PLANTILLA DE FUNCIONARIOS/AS DE ESTE AYUNTAMIENTO.

### 1.- NORMAS GENERALES

1.1.- Se convocan pruebas selectivas para cubrir, por el sistema de concurso-oposición y turno de promoción interna, cuatro plazas de Administrativo/a de Administración General, encuadradas en la Escala de Administración General, Subescala Administrativa, Categoría Administrativo, vacantes en la plantilla de personal funcionario de este Excmo. Ayuntamiento, aprobadas en la oferta de empleo público del ejercicio 2023 (BOP de Guadalajara nº. 73, de 17 de abril de 2023), más las vacantes que se aprueben en Oferta de Empleo Público antes de la finalización del proceso selectivo.

1.2.- A las presentes pruebas selectivas le serán de aplicación el Real Decreto Legislativo 5/2015, de 30 de octubre, por el que se aprueba el Texto Refundido de la Ley del Estatuto Básico del Empleado Público, la Ley 4/2011, de 10 de marzo, del Empleo Público de Castilla La Mancha, el Real Decreto 364/1995, de 10 de marzo, por el que se aprueba el Reglamento General de Ingreso del Personal al Servicio de la Administración General del Estado y de Provisión de Puestos de Trabajo y Promoción Profesional de los Funcionarios Civiles de la Administración General del Estado, y las bases de esta convocatoria.



1.3.- Principio de Igualdad de trato. La presente convocatoria tiene en cuenta el principio de igualdad de trato entre mujeres y hombres por lo que se refiere al acceso al empleo, de acuerdo con el artículo 14 de la Constitución Española; el texto refundido de la Ley del Estatuto Básico del Empleado Público, aprobado por el Real Decreto Legislativo 5/2015, de 30 de octubre y la Ley Orgánica 3/2007, de 22 de marzo, para la igualdad efectiva de mujeres y hombres.

## 2. REQUISITOS DE LOS CANDIDATOS

2.1.- Para ser admitidos/as a la realización del proceso selectivo los/as aspirantes deberán reunir los siguientes requisitos:

- Nacionalidad: Poseer la nacionalidad española, sin perjuicio de lo dispuesto en el artículo 39 de la Ley 4/2011, de 10 de marzo, del Empleo Público de Castilla La Mancha.
- Edad: Tener cumplidos los dieciséis años de edad, y no exceder de la edad de jubilación forzosa.
- Titulación: Estar en posesión del título de Bachiller o del título de Técnico o de cualquier otra titulación o estudios equivalentes a alguno de los anteriores conforme a lo dispuesto en la normativa vigente en la materia, o en disposición de obtenerlo en la fecha en que termine el plazo de presentación de solicitudes. En el caso de titulación obtenida en el extranjero deberá acreditarse su homologación por el Ministerio de Educación y Ciencia cualquier otro órgano de la Administración competente para ello.
- Habilitación: No haber sido separado/a mediante expediente disciplinario del servicio de cualquiera de las Administraciones Públicas o de los órganos constitucionales o estatutarios de las Comunidades Autónomas, no hallarse en inhabilitación absoluta, ni hallarse en inhabilitación para el ejercicio de las funciones propias del cuerpo, escala o especialidad objeto de la convocatoria mediante sentencia firme o por haber sido despedido/a disciplinariamente de conformidad con lo previsto en el artículo 96.1 del texto refundido de la Ley del Estatuto Básico del Empleado Público, aprobado por Real Decreto Legislativo 5/2015, de 30 de octubre. En el caso de ser nacional de otro Estado, no hallarse en inhabilitación o en situación equivalente ni haber sido sometido/a a sanción disciplinaria o equivalente que impida, en su Estado, en los mismos términos el acceso al empleo público.
- Capacidad: Poseer la capacidad funcional para el desempeño de las funciones y tareas que se deriven del puesto a desempeñar.
- Ostentar la condición de funcionario/a de carrera de este Excmo. Ayuntamiento de Guadalajara, con una antigüedad mínima de dos años en la Escala de Administración General, Subescala Auxiliar.

2.2.- Todos los requisitos deberán reunirse el día en que finalice el plazo de presentación de solicitudes, y mantenerse durante el desarrollo del proceso selectivo.

## 3. SOLICITUDES

3.1. Las solicitudes de participación deberán presentarse, exclusiva y



obligatoriamente, en la página web <https://guadalajara.convoca.online/> cumplimentando el modelo normalizado disponible en dicho portal web, en aplicación de lo dispuesto en la Disposición adicional primera del Real Decreto 203/2021, de 30 de marzo, por el que se aprueba el Reglamento de actuación y funcionamiento del sector público por medios electrónicos.

La solicitud tendrá que ser presentada en el plazo de veinte días hábiles contados a partir del día siguiente al de la fecha de publicación de esta convocatoria en el «Boletín Oficial del Estado».

El Excmo. Ayuntamiento de Guadalajara asistirá en el uso de medios electrónicos a los interesados que así lo soliciten, mediante funcionario habilitado que realizará la solicitud de participación en nombre del interesado a través de la página web <https://guadalajara.convoca.online/>, siempre que se acuda a las Oficinas de Información y Registro del Ayuntamiento dentro del plazo de presentación de instancias fijado en la convocatoria y tras la obtención de Cita Previa <https://www.guadalajara.es/es/servicio-de-cita-previa-online.html>, o en el teléfono 949887070.

La persona interesada deberá acreditar, en el momento de presentar la solicitud, su identidad, residencia legal en España y el título académico que le permite participar en la convocatoria, así como el resto de requisitos que se exijan en la convocatoria. Para ello, deberá aportar los documentos que los acrediten aportando copia simple de los mismos.

Las personas participantes, al cumplimentar la solicitud, declararán bajo su responsabilidad reunir los requisitos para la participación y estar en posesión o poder estarlo de los documentos originales o copias auténticas que acrediten el cumplimiento de tales requisitos debiendo aportarlos, en su caso, en el momento procedimental oportuno.

Quienes deseen participar deberán hacer efectiva la tasa por derechos de examen (18,00 euros), cuyo hecho imponible lo constituye la presentación de la solicitud para participar en la convocatoria. La participación en la convocatoria se supedita a que la persona solicitante, en el mismo momento de presentar su solicitud de participación abone durante el proceso de inscripción o en su caso acredite su exención o bonificación, de acuerdo con lo establecido en las ordenanzas fiscales del Excmo. Ayuntamiento de Guadalajara.

A efectos de lo previsto en el apartado anterior, la persona participante podrá abonar a través de un TPV virtual la totalidad del importe de los derechos de participación exigibles, o en su caso, el documento que acredite hallarse en alguno de los supuestos de exención o bonificación.

No se admitirá el abono de los derechos de participación en un momento posterior a la conclusión del plazo de presentación de solicitudes, de forma que de producirse el abono extemporáneo dará lugar a la exclusión de la persona aspirante de la convocatoria.

Las personas aspirantes deberán abonar el importe de los derechos de participación



establecidos en la Ordenanza Fiscal Reguladora de las tasas por participación en los procesos selectivos del Excmo Ayuntamiento de Guadalajara (B.O.P. de Guadalajara, número 237, de 15 de diciembre de 2022).

3.2.- Tendrán una bonificación del 50% de la cuota los sujetos pasivos que sean trabajadores al servicio del Ayuntamiento de Guadalajara en el momento del devengo, y accedan a las pruebas selectivas por el procedimiento de promoción interna, por lo que el importe a abonar en este proceso selectivo es de 9,00 euros.

3.3.- Las personas participantes quedan vinculadas a los datos que hayan hecho constar en su solicitud presentada en el registro, pudiendo únicamente modificarse durante el plazo de presentación de instancias, mediante escrito motivado de la modificación. Los datos personales, domicilio, dirección de correo electrónico, así como cualquier otro declarado por la persona aspirante en su solicitud de participación en el proceso selectivo, serán considerados como los únicos válidos a efectos de las notificaciones que, en su caso, hubieran de practicarse, siendo su responsabilidad la veracidad de los mismos, así como la correspondiente comunicación al órgano convocante de cualquier cambio de los datos inicialmente consignados.

3.4.- La no presentación de la solicitud en tiempo y forma supondrá la exclusión del/de la aspirante.

3.5.- Los errores materiales, de hecho o aritméticos que pudieran advertirse en la solicitud podrán subsanarse en cualquier momento de oficio o a petición del/de la interesado/a.

3.6.- El tratamiento de la información tendrá en cuenta lo establecido en la Ley Orgánica 3/2018, de 5 de diciembre, de protección de datos personales y garantía de los derechos digitales y en el Reglamento (UE) 2016/679, del Parlamento Europeo y del Consejo, de 27 de abril de 2016, relativo a la protección de las personas físicas en lo que respecta al tratamiento de datos personales y a la libre circulación de estos datos y por el que se deroga la Directiva 95/46/CE (Reglamento general de protección de datos) y demás disposiciones que resulten de aplicación.

Así mismo, las personas aspirantes, para los distintos actos de trámite que se deriven del proceso selectivo y que contengan datos de carácter personal, con la firma de su solicitud de participación dan su consentimiento para que la administración actuante pueda proceder a la publicación de los mismos en su página web o en cualquier otro espacio establecido a tal efecto.

#### 4. EMBARAZO DE RIESGO O PARTO

Si a causa de embarazo de riesgo o parto, debidamente acreditados, alguna de las aspirantes no pudiera completar el proceso selectivo o realizar algún ejercicio, su situación quedará condicionada a la finalización del proceso y a la superación de las fases que hubieran quedado aplazadas, sin que estas puedan demorarse de manera que se menoscabe el derecho de los demás aspirantes a una resolución del proceso ajustada a tiempos razonables, lo que deberá ser valorado por el tribunal y, en todo caso, su realización tendrá lugar antes de la publicación de la lista de aspirantes



que han superado el proceso selectivo.

## 5. ADMISIÓN DE ASPIRANTES

5.1.- Terminado el plazo de presentación de instancias, el/la Alcalde/sa dictará la resolución por la que se aprueba la lista de admitidos/as y excluidos/as que se hará pública en el Boletín Oficial de la Provincia y será expuesta en el Tablón de Anuncios de la Corporación y en la página web municipal.

5.2.- Los/as aspirantes excluidos expresamente, así como los/as que no figuren en la relación de admitidos/as ni en la de excluidos/as, dispondrán de un plazo de 10 días hábiles, contados a partir del siguiente a la publicación de la citada resolución, a fin de subsanar el defecto que haya motivado su exclusión o su no inclusión expresa.

5.3.- Finalizado dicho plazo, el listado definitivo se expondrá en los mismos lugares en que lo fueron las relaciones iniciales.

5.4.- Sólo procederá la devolución de las tasas abonadas en los supuestos regulados en la ordenanza reguladora de la misma.

5.5.- Los/as aspirantes que, dentro del plazo señalado, no subsanaran la exclusión o aleguen la omisión, justificando su derecho a ser incluidos en la relación de admitidos/as, serán definitivamente excluidos/as de la realización de las pruebas. Por ello se recomienda a los/as aspirantes que comprueben no sólo que no figuran recogidos en la relación de excluidos/as, sino que, además, sus nombres figuran en la relación de admitidos/as.

5.6.- La lista de aspirantes admitidos/as y excluidos/as incluirá al menos sus apellidos y nombre, así como, en su caso, las causas de exclusión.

5.7.- Contra la resolución que apruebe las listas definitivas de admisiones y exclusiones podrá interponerse recurso potestativo de reposición ante el/la Presidente/a de la Corporación, en el plazo de un mes, o bien recurso contencioso-administrativo, en el plazo de dos meses, ambos a contar desde el día siguiente de la publicación de las listas en el Boletín Oficial de la Provincia de Guadalajara.

## 6. TRIBUNAL CALIFICADOR

6.1.- El Tribunal Calificador de las pruebas selectivas se compondrá de la siguiente forma, todos ellos funcionarios de carrera:

Presidente: El designado por la Alcaldía.

Secretario: El de la corporación o funcionario perteneciente a la escala de administración general perteneciente al subgrupo A1, que actuará con voz y sin voto.

Vocales:

- Uno designado por la Consejería de Administraciones Públicas de la Junta de



Comunidades de Castilla-La Mancha

- Dos funcionarios de carrera, de categoría igual o superior a la de las plazas convocadas, designado por el órgano convocante.
- Uno/a designado/a a propuesta de los/as funcionarios/as, de categoría igual o superior a la de las plazas convocadas y con titulación, formación o experiencia propias del área de conocimientos que se juzga en este proceso selectivo.

6.2.- La designación de vocales deberá efectuarse en el plazo de 20 días siguientes al de la recepción de la correspondiente solicitud. Si transcurriera dicho plazo sin que el órgano correspondiente hubiese efectuado la correspondiente designación, la Corporación podrá proceder a designar entre su propio personal, siempre que posean igualmente la titulación necesaria, a los vocales, que suplirán a los representantes no designados, dando cuenta de su decisión a quien hubiera correspondido primeramente realizar su nombramiento.

6.3.- El nombramiento de los miembros del Tribunal incluirá el de sus suplentes, a quienes les será de aplicación las mismas prescripciones.

6.4.- El presidente del Tribunal podrá designar asesores para todas o algunas de las pruebas, cuya función se limitará a asesorar al Tribunal en aquello para lo que fueron nombrados, sin que puedan intervenir directamente en la calificación de las pruebas.

6.5.- Para la válida actuación de los tribunales calificadores es necesaria la presencia de la mayoría de sus miembros y, en todo caso, la del presidente y secretario o la de quienes legalmente le sustituyan.

6.6.- El Tribunal, de acuerdo con lo previsto en el Real Decreto 2271/2004, de 3 de diciembre, por el que se regula el acceso al empleo público y la provisión de puestos de trabajo de las personas con discapacidad, adoptarán las medidas oportunas que permitan a los aspirantes con discapacidad, que así lo hubieran indicado en la solicitud, poder participar en las pruebas del proceso selectivo en igualdad de condiciones que los demás participantes.

6.7.- El procedimiento de actuación del Tribunal se ajustará en todo momento a lo dispuesto en la Ley 39/2015, de 1 de octubre, del Procedimiento Administrativo Común de las Administraciones Públicas, en la Ley 40/2015, de 1 de octubre, de Régimen Jurídico del Sector Público, en la Ley 19/2013, de 9 de noviembre, de transparencia, acceso a la información pública y buen gobierno, y demás disposiciones vigentes.

Corresponderá al Tribunal la consideración, verificación y apreciación de las incidencias que pudieran surgir en el desarrollo de los ejercicios, y adoptará al respecto las decisiones que estime pertinentes.

6.8.- Los miembros del tribunal están sujetos a los supuestos de abstención y recusación previstos en los artículos 23 y 24 de la Ley 40/2015, de 1 de octubre, de Régimen Jurídico del Sector Público, sin que tampoco puedan ser nombrados miembros colaboradores o asesores del tribunal quienes hubieran realizado tareas



de preparación de aspirantes a pruebas selectivas en los cinco años anteriores a la publicación de esta convocatoria.

6.9.- A los efectos de comunicaciones e incidencias, el tribunal tendrá su sede en el Servicio de Recursos Humanos del Ayuntamiento de Guadalajara, Plaza Mayor 7, Guadalajara teléfono 949887065.

6.10.- El tribunal deberá ajustarse a los principios de imparcialidad y profesionalidad de sus miembros y tenderán en su composición a la paridad entre mujeres y hombres, en cumplimiento de lo establecido en el artículo 53 de la Ley Orgánica 3/2007, de 22 de marzo, para la igualdad efectiva de mujeres y hombres, y en el artículo 60.1 del texto refundido de la Ley del Estatuto Básico del Empleado Público, aprobado por el Real Decreto Legislativo 5/2015, de 30 de octubre. La paridad se ha de tener en cuenta también en el nombramiento de los miembros que desempeñan la presidencia y secretaría.

6.11.- El tribunal de estas pruebas selectivas tendrá la categoría segunda, según lo dispuesto en el artículo 30 del Real Decreto 462/2002, de 24 de mayo, sobre indemnizaciones por razón del servicio.

## 7. SISTEMA SELECTIVO

7.1.- La selección de los/as aspirantes se realizará por el sistema de concurso-oposición, y se desarrollará con arreglo a las siguientes fases: una primera fase de oposición y una segunda fase de concurso. La fase de oposición supondrá el setenta y cinco por ciento del total del proceso selectivo y la fase de concurso el veinticinco por ciento. La calificación final del proceso selectivo no podrá superar los doscientos puntos y vendrá determinada por la suma de las puntuaciones obtenidas en cada una de las fases. En la fase de concurso sólo se baremará a las personas aspirantes que hayan superado la fase de oposición.

7.1.1.- Fase de oposición: La fase de oposición se valorará hasta un máximo de ciento cincuenta puntos y estará integrada por los dos ejercicios que a continuación se indican, ambos de carácter obligatorio y eliminatorio:

7.1.1.1. Primer ejercicio: de aptitud y conocimientos. Consistirá en responder un cuestionario de 75 preguntas, más 4 de reserva, con cuatro respuestas alternativas de las que sólo una será correcta, sobre las materias contenidas en el temario que figura en el Anexo I de la presente resolución, dirigido a apreciar la capacidad de los aspirantes para el desempeño de las funciones y tareas de las plazas convocadas. El tiempo máximo para la realización de esta prueba será de 75 minutos.

Quienes hayan realizado la prueba dispondrán de un plazo de 3 días naturales, para formular alegaciones o dirigir reclamaciones al Tribunal Calificador sobre las plantillas correctoras provisionales, a contar desde el día siguiente a la fecha de su publicación. Dichas alegaciones o reclamaciones serán tenidas en cuenta por el Tribunal Calificador en sus deliberaciones, entendiéndose resueltas con la decisión que se derive de la publicación definitiva de la plantilla correctora, a salvo de los recursos que pudieran interponerse contra los actos definitivos o de trámite



cualificados del proceso selectivo.

7.1.1.2. Segundo ejercicio: Consistirá en resolver dos supuestos de carácter práctico, cada uno estará desglosado en 20 preguntas más dos de reserva, con cuatro respuestas alternativas, siendo una de ellas la correcta. El tiempo para su realización será de sesenta minutos. Para la resolución del mismo no se podrán utilizarse textos legales, ni material de consulta.

Quienes hayan realizado la prueba dispondrán de un plazo de 3 días naturales, para formular alegaciones o dirigir reclamaciones al Tribunal Calificador sobre la plantilla correctora provisional, a contar desde el día siguiente a la fecha de su publicación. Dichas alegaciones o reclamaciones serán tenidas en cuenta por el Tribunal Calificador en sus deliberaciones, entendiéndose resueltas con la decisión que se derive de la publicación definitiva de la plantilla correctora, a salvo de los recursos que pudieran interponerse contra los actos definitivos o de trámite cualificados del proceso selectivo.

7.1.2. Fase de concurso: La fase del concurso consistirá en una valoración, hasta un máximo de 50 puntos, de los méritos referidos al historial académico, a la formación y a la experiencia profesional, que suponen el 25% de la nota máxima de este proceso selectivo, conforme al siguiente baremo:

7.3.1.- Historial académico y formación: Puntuación máxima 15 puntos:

1. Titulación superior a la exigida para acceder a la plaza a la que se opta:

- Se otorgarán 4 puntos por poseer titulación superior a la exigida de Licenciado o Grado universitario relacionados con el puesto de trabajo al que se opta.
- Se otorgarán 3 puntos por poseer titulación superior a la exigida de Diplomado universitario relacionados con el puesto de trabajo al que se opta.
- Se otorgarán 2 puntos por poseer titulación superior a la exigida de Bachillerato o equivalente, FPII o equivalente, Técnico de Grado Superior.
- Se otorgará 1 punto por poseer titulación superior a la exigida de ESO, Graduado Escolar o equivalente o Técnico de Grado Medio.

Solo se valorará una titulación superior por solicitante.

2. Forma de puntuación en la formación continua: Serán objeto de valoración los cursos (Títulos, diplomas o certificaciones) que acrediten conocimientos jurídicos y/o técnicos obtenidos en cursos de formación convocados, impartidos u homologados por escuelas de administraciones públicas o por centros al amparo de planes de formación continua, siempre que el certificado estuviera expedido por estos centros y que hayan sido convocados, impartidos u homologados por el Instituto Nacional de Administración Pública, por otros Institutos de Administración Pública o por Organizaciones Sindicales u otros agentes promotores dentro del marco del Acuerdo de Formación para el Empleo de las Administraciones Públicas (siempre que el certificado estuviera expedido por estos centros). No serán valorados los cursos de formación continua realizados con anterioridad a la fecha de la toma de posesión como empleado público en la Administración Pública. Se





realizará conforme a la siguiente puntuación:

- 0,003 puntos por hora de formación

No se valorarán los cursos que no acrediten las fechas de realización y las horas de duración. Asimismo, no se valorarán los pertenecientes a una carrera universitaria, los de doctorado, los derivados de procesos selectivos y los diplomas relativos a jornadas, seminarios, simposios y similares.

3. Forma de puntuación de los Títulos de Máster Universitario oficial y/o homologado: Serán objeto de valoración los Máster Oficiales regulados por la Agencia Nacional de Evaluación de la Calidad y Acreditación (ANECA) como entidad dependiente del Ministerio de Educación, Cultura y Deporte conforme al siguiente baremo. Si no disponen duración se considerará igual o menor a 60 créditos:

- 2 puntos con 120 créditos o más.
- 1 punto si es inferior a 120 créditos.

4. Otra formación: Serán objeto de valoración aquellos cursos o máster con título propio, cuyo contenido esté directamente relacionado con las funciones propias de la plaza a la que se pretende acceder y que hayan sido convocados, impartidos u homologados por entidades o centros docentes distintos a los recogidos en los apartados 2 y 3 de la siguiente manera:

- 0,001 punto por hora de formación.

Para que sean objeto de valoración, el aspirante deberá acreditar las horas de formación de los cursos y en caso de ser requerido por el tribunal, el contenido del curso o máster al objeto de comprobar su relación con la plaza a la que se pretende acceder.

7.3.2.- Antigüedad y grado: Puntuación máxima: 35 puntos

1. Antigüedad: Puntuación máxima: 34 puntos.

- Se valorará la antigüedad por los servicios prestados como funcionario de carrera en este Ayuntamiento en el mismo Subgrupo al que se opta, con 0,10 puntos por mes, despreciándose las fracciones inferiores al mes.
- Se valorará la antigüedad por los servicios prestados como funcionario interino o laboral en este Ayuntamiento, o funcionario de carrera de otra administración, siempre que sea en el mismo Subgrupo al que se opta, con 0,08 puntos por mes, despreciándose las fracciones inferiores al mes.
- Se valorará la antigüedad por los servicios prestados como funcionario de carrera, interino o laboral en este Ayuntamiento en distinto Subgrupo al que se opta, con 0,06 puntos por mes, despreciándose las fracciones inferiores al mes.
- Se valorará la antigüedad por los servicios prestados como funcionario de carrera de otra Administración en distinto subgrupo al que se opta, con 0,03 puntos por mes, despreciándose las fracciones inferiores al mes.



2. Grado: Puntuación máxima: 1 puntos.

Por grado personal consolidado igual o superior al puesto que se concursa: 1 punto.

7.2.- El orden de actuación de los/as aspirantes se iniciará alfabéticamente por el primero de la letra "P" de conformidad con lo preceptuado por Resolución de 30 de noviembre de 2023 de la Dirección General de la Función Pública de la Junta de Comunidades de Castilla-La Mancha, por la que se determina que el orden de actuación de las personas aspirantes en los ejercicios o pruebas de los procesos selectivos que se convoquen durante el 2024, iniciándose por aquellos cuyo primer apellido comience por la letra "P". En el supuesto de que no exista ningún/a aspirante cuyo primer apellido comience por la letra "P", el orden de actuación comenzará por la letra "Q", y así sucesivamente.

7.3.- Los aspirantes serán convocados para cada ejercicio en llamamiento único, salvo cuando el número de aspirantes, la naturaleza de la prueba o cualquier otra circunstancia requiera de dos o más llamamientos, quedando decaídos en sus derechos los opositores que no comparezcan a realizarlo, salvo los casos debidamente justificados y libremente apreciados por el Tribunal, para los que podrá realizarse una convocatoria extraordinaria.

7.4.- En cualquier momento el Tribunal podrá requerir a las personas que participen en el proceso selectivo para que acrediten su identidad.

7.5.- El Tribunal calificador adoptará las medidas necesarias para garantizar que las pruebas cuyas características técnicas así lo permitan, sean corregidas sin que se conozca la identidad de quienes las realicen. Aquellas personas en cuyas pruebas figuren nombres, rasgos, marcas o cualquier otro signo que permita conocer su identidad podrán ser excluidas del proceso selectivo.

7.6.- El Tribunal podrá disponer la celebración de las pruebas de oposición en orden diferente al establecido, así como la celebración de varias pruebas en el mismo día. En este caso sólo se evaluará cada prueba respecto de quienes hayan superado la anterior.

7.7.- A la finalización de los ejercicios que se realicen bajo la fórmula de cuestionario con alternativas de respuesta (tipo test), el Tribunal calificador publicará las plantillas de respuestas correctas y criterios de calificación, excepto en el caso de pruebas psicométricas cuya reproducción esté sujeta a normas deontológicas y de propiedad intelectual y cuya corrección se realiza de acuerdo a baremos que responden a estándares científicos predeterminados.

7.8.- La publicación de las calificaciones de cada ejercicio se efectuará en el Tablón de anuncios del Excmo. Ayuntamiento de Guadalajara, y por cualesquiera otros medios para facilitar su máxima divulgación.

7.9.- La publicación del anuncio de celebración del segundo y sucesivos ejercicios se hará por el Tribunal en los mismos Tablones de anuncios señalados anteriormente y por cualesquiera otros medios para facilitar su máxima divulgación. La duración máxima del proceso de celebración de los ejercicios se



ajustará a lo previsto en el RD 364/1995, teniendo en cuenta que desde la total conclusión de un ejercicio o prueba hasta el comienzo del siguiente deberá transcurrir un plazo mínimo de setenta y dos horas y máximo de cuarenta y cinco días naturales.

7.10.- Si en cualquier momento del proceso de selección llegara a conocimiento del Tribunal que alguno de los aspirantes no posee la totalidad de los requisitos exigidos en la convocatoria, previa audiencia del interesado, deberá proponer su exclusión al Presidente de la Corporación, así como las inexactitudes o falsedades formuladas por el aspirante en la solicitud de admisión a estas pruebas selectivas, a los efectos procedentes.

7.11.- Adaptación de tiempo y/o medios para la realización de las pruebas selectivas por personas con discapacidad. De acuerdo con lo establecido en el Real Decreto 2271/2004, de 3 de diciembre, por el que se regula el acceso al empleo público y la provisión de puestos de trabajo de las personas con discapacidad, la presente convocatoria no establece exclusión alguna por limitaciones de los aspirantes que no sean las derivadas de la propia incompatibilidad de estas con el desempeño normal de las tareas y funciones del puesto de trabajo. Por ello, las personas con discapacidad que se presenten a estos procesos selectivos gozarán de iguales condiciones para la realización de las pruebas que el resto de los aspirantes, adoptándose para las personas con discapacidad que lo soliciten las adaptaciones precisas de tiempo y medios para la realización de las pruebas selectivas, de forma que gocen en las mismas de igualdad de oportunidades respecto de los demás participantes. A estos efectos, las personas discapacitadas que tengan reconocida legalmente esta condición y precisen la adaptación de tiempo y/o medios para la realización de las pruebas deberán indicarlo en los recuadros destinados al efecto en la solicitud, acompañando a la misma el dictamen técnico facultativo o documento equivalente, expedido por los órganos competentes de las Administraciones Públicas, en el que se acrediten las características de la limitación y la adaptación requerida de acuerdo con las características de las pruebas.

Las adaptaciones de tiempo y/o medios se acordarán por el Tribunal, publicándose en el Tablón Edictal del Ayuntamiento de Guadalajara con al menos tres días hábiles a la fecha de realización de las pruebas. Cuando se trate de adaptación de tiempo, el Tribunal resolverá sobre la procedencia y concreción de la adaptación conforme al baremo aprobado por la Orden del Ministerio de Presidencia 1822/2006, de 9 de junio, por la que se establecen criterios generales para a adaptación de tiempos adicionales en los procesos selectivos para el acceso al empleo público de personas con discapacidad.

## 8. CALIFICACIONES

8.1.- El primer ejercicio de la oposición será calificado de cero a setenta y cinco puntos, siendo eliminados aquellos aspirantes que no alcancen la puntuación mínima de treinta y siete puntos y medio. Para aprobar, y obtener la calificación mínima de 37,5 puntos para superar esta prueba, el Tribunal determinará el número de respuestas netas acertadas necesarias para alcanzar la citada



calificación.

En la calificación de este ejercicio cada pregunta contestada correctamente se valorará en positivo, la pregunta no contestada, es decir, que figuren las cuatro letras en blanco o con más de una opción de respuesta, no tendrá valoración, y la pregunta con contestación errónea se penalizará con el equivalente a un tercio del valor de la respuesta correcta, redondeando al valor del segundo decimal.

8.2.- En el segundo ejercicio se calificará con una nota entre cero y setenta y cinco puntos. siendo eliminados aquellos aspirantes que no alcancen la puntuación mínima de treinta y siete puntos y medio. Para aprobar, y obtener la calificación mínima de 37,5 puntos para superar esta prueba, el Tribunal determinará el número de respuestas netas acertadas necesarias para alcanzar la citada calificación.

8.3.- La puntuación final, en orden a determinar los aspirantes que superan la fase de oposición del proceso selectivo, vendrá determinada por la suma de las notas obtenidas en todos los ejercicios de la oposición.

8.4. Concluida la fase de oposición, el Tribunal hará pública la relación de aprobados/as por el orden de puntuación alcanzada. Esta relación se hará pública por el Tribunal en el tablón de anuncios de la Corporación, haciendo constar la calificación final de las pruebas, que vendrá determinada por la suma de las puntuaciones obtenidas en la fase de oposición y en la fase de concurso.

## 9. LISTA DE APROBADOS

9.1.- Concluidas las pruebas selectivas, el Tribunal calificador hará públicas en el Tablón de Anuncios de la Corporación, la relación de personas aprobadas por orden de puntuación.

9.2.- El Tribunal no podrá proponer el acceso a la condición de funcionario de un número superior de aprobados al de plazas convocadas. Cualquier propuesta que contravenga lo indicado anteriormente será nula de pleno derecho. No obstante lo anterior, con el fin de asegurar la cobertura de las plazas convocadas, si se producen renunciaciones de aspirantes seleccionados, antes de su nombramiento o toma de posesión, se podrá requerir al Tribunal una relación complementaria de aspirantes que sigan a los propuestos, para su posible nombramiento como funcionarios de carrera.

9.3.- Simultáneamente a su publicación el Tribunal elevará la relación aprobada a la presidencia de la Corporación para que se apruebe la correspondiente propuesta de nombramiento.

## 10. PRESENTACIÓN DE DOCUMENTACIÓN Y NOMBRAMIENTO COMO FUNCIONARIOS

10.1.- Recibida la anterior propuesta, se concederá a los aspirantes veinte días naturales para presentar en el Servicio de Recursos Humanos de este Ayuntamiento los siguientes documentos:



- a. Copia simple del Documento Nacional de Identidad.
- b. Fotocopia compulsada del Título exigido o certificación académica que acredite haber realizado todos los estudios necesarios para su obtención.
- c. Declaración jurada o promesa de la persona aspirante de no hallarse inhabilitada ni suspendida para el ejercicio de funciones públicas y de no haber sido separado del servicio de ninguna Administración Pública.
- d. Informe médico en modelo oficial justificativo de no padecer enfermedad o defecto físico o psíquico que imposibilite el ejercicio de las funciones propias del puesto de trabajo.

10.2.- Las personas aspirantes que tengan la condición de empleado público en una administración distinta a la de la convocante, deberán aportar, además de la documentación del apartado anterior, certificación acreditativa de cuantas circunstancias y antecedentes consten en el expediente personal de su administración anterior, relativas al ingreso, antigüedad, nivel, situaciones administrativas, etc..

10.3.- Quienes no presentasen la documentación requerida, salvo casos de fuerza mayor, o del examen de la misma se dedujere que carecen de alguno de los requisitos exigidos, decaerán en su derecho a ser nombrados funcionarios de carrera. Esta baja será cubierta con la persona aspirante incluida inmediatamente a continuación en la relación de personas aprobadas en la base octava, procediéndose con la misma forma señalada en los apartados anteriores.

10.4.- En el caso de las personas aspirantes que adquieran la condición de funcionarios y, sin el desempeño efectivo del puesto de trabajo, sean declaradas, a petición suya, en situación de excedencia voluntaria con efectos desde el mismo día de la toma de posesión, en los supuestos previstos en la normativa vigente, la correspondiente vacante se cubrirá igualmente, según lo dispuesto en el mencionado apartado 9.3 de la convocatoria.

## 11.- FORMACIÓN DE LA BOLSA DE TRABAJO

11.1.- Finalizado el proceso selectivo se formará una bolsa de trabajo con los/as aspirantes que hubieran alcanzado un nivel mínimo suficiente y no hayan accedido a plaza. Formaran parte de esta bolsa de trabajo las personas aspirantes que hubieran aprobado al menos un ejercicio de los que componen las pruebas selectivas.

Excepcionalmente, y si el Servicio de Recursos Humanos lo considera conveniente, también podrá integrar la bolsa de trabajo aquellas personas aspirantes que, sin haber superado la primera prueba del proceso selectivo, hayan obtenido en la misma, al menos, la media aritmética de las puntuaciones obtenidas por las personas aspirantes que la hayan realizado.

11.2.- Las Bolsas de empleo se ordenarán conforme a los siguientes criterios:

- Tendrán prioridad aquellos aspirantes que hayan superado todas las pruebas selectivas del procedimiento correspondiente según orden de puntuación.
- A continuación, quienes hayan aprobado uno o más ejercicios, dando



prioridad a quienes tengan mayor número de ejercicios aprobados. Con los aspirantes que hayan superado el mismo número de pruebas, la lista se ordenará conforme a la puntuación obtenida en los procedimientos superados.

- Por último, y si se decide hacer uso de esta posibilidad, aquellas personas aspirantes que, sin haber superado la primera o única prueba del proceso selectivo, hayan obtenido en la misma, al menos, la media aritmética de las puntuaciones obtenidas por las personas aspirantes que la hayan realizado, por orden de puntuación.

11.3.- La aportación de un número de teléfono y al menos una dirección de correo electrónico será requisito preceptivo para la inclusión en la Bolsa de Trabajo.

11.4.- Los datos suministrados por las personas interesadas quedarán incorporados en un fichero que constituya la base de datos de Bolsas de Trabajo, de conformidad con la Ley Orgánica 3/2018 de 5 de diciembre, de Protección de Datos Personales y garantía de los derechos digitales.

El fichero quedará bajo la responsabilidad del Área competente en materia de Recursos Humanos.

La información obtenida será procesada exclusivamente para la gestión del personal de las Bolsas.

Los datos de carácter personal serán tratados con el grado de protección que establece la Ley Orgánica 3/2018 de 5 de diciembre, y demás normativa aplicable en esta materia, y se adoptarán las medidas de seguridad necesarias para garantizar la confidencialidad y la integridad de la información.

Las personas interesadas podrán ejercer sus derechos de acceso, rectificación, cancelación y oposición ante el Servicio de Personal del Ayuntamiento.

11.5.- Las personas aspirantes habrán de autorizar de forma expresa en la solicitud de participación en el proceso selectivo su consentimiento para que la administración actuante pueda proceder a la publicación de los datos necesarios en su página web o en cualquier otro espacio establecido a tal efecto, al objeto de la gestión del personal de las Bolsas de trabajo. De no existir dicha autorización no será incluido en la bolsa de trabajo resultante del presente proceso selectivo.

11.6.- Podrá utilizarse la Bolsa de trabajo del Ayuntamiento que se forme en este proceso selectivo para cubrir vacantes en otros puestos distintos a los que son objeto de la presente convocatoria, cuando exista similitud clara en las funciones a desempeñar por ambos Puestos de Trabajo y en los niveles de titulación requeridos en ambas Bolsas. En cualquier caso, la persona seleccionada deberá cumplir los requisitos exigidos en la relación de puestos de trabajo con respecto al puesto de trabajo a desempeñar.

## 12. NORMA FINAL

Contra la presente resolución, que es definitiva en vía administrativa, podrá



interponerse recurso contencioso-administrativo ante el Tribunal de lo Contencioso-Administrativo de Guadalajara, en el plazo de dos meses a contar desde el día siguiente al de su publicación en el Boletín Oficial de la Provincia. Con carácter potestativo podrá interponerse recurso previo de reposición ante el Alcalde-Presidente del Excmo. Ayuntamiento de Guadalajara en el plazo de un mes, a contar de la misma forma que el anterior recurso, de conformidad con lo dispuesto en los artículos 123 y 124 de la Ley 39/2015 de 1 de octubre, del Procedimiento Administrativo Común de las Administraciones Públicas.



## ANEXO I

Tema 1. La organización política del Ayuntamiento de Guadalajara: el Gobierno Municipal. El Pleno. El Alcalde. Los Tenientes de Alcalde. La Junta de Gobierno Local. Reparto de atribuciones entre los distintos órganos: Especial referencia a los municipios de gran población.

Tema 2. El principio de legalidad y la jerarquía normativa. Las fuentes del Derecho Administrativo. La Ley: tipos de leyes y reservas de ley. Disposiciones del ejecutivo con fuerza de ley: decreto ley y decreto legislativo. El Reglamento: concepto, clases y límites de la potestad reglamentaria. Las fuentes del Derecho de la Unión Europea. Derecho originario y Derecho derivado: Reglamentos, Directivas y Decisiones.

Tema 3. La potestad reglamentaria de las entidades locales: Ordenanzas y Reglamentos del Ayuntamiento de Guadalajara. Procedimiento de elaboración y aprobación.

Tema 4. La Ley 39/2015, de 1 de octubre, del Procedimiento Administrativo Común de las Administraciones Públicas (I): Disposiciones generales. Interesados en el procedimiento. Actividad en la Administración Pública. Actos administrativos: Concepto, Elementos, Clases, Requisitos, Motivación y la forma. Notificación.

Tema 5. La Ley 39/2015, de 1 de octubre, del Procedimiento Administrativo Común de las Administraciones Públicas (II): Garantías del procedimiento. Iniciación, Ordenación e Instrucción. Finalización del procedimiento. La tramitación simplificada. Ejecución.

Tema 6. La Ley 39/2015, de 1 de octubre, del Procedimiento Administrativo Común de las Administraciones Públicas (III): Validez e invalidez de los actos administrativos. Revisión de oficio. Recursos administrativos. Derechos de las personas en la Ley del Procedimiento Administrativo común de las Administraciones Públicas. Derecho de acceso a archivos y registros. Registros. Colaboración y comparecencia de los ciudadanos Responsabilidad de la tramitación.

Tema 7. Ley 40/2015, de 1 de octubre, de Régimen Jurídico del Sector Público. Ámbito de aplicación. Principios generales. Administraciones Públicas y sus relaciones. Órganos de las Administraciones Públicas. Principios generales y competencia. Órganos colegiados. Abstención y recusación.

Tema 8. La Ley 19/2013, de 9 de diciembre, de transparencia, acceso a la información pública y buen gobierno. Publicidad activa. Derecho de acceso a la información pública. Ejercicio del derecho de acceso a la información pública.

Tema 9. Reglamento (UE) 2016/679 del Parlamento Europeo y del Consejo de 27 de abril de 2016 relativo a la protección de las personas físicas en lo que respecta al tratamiento de datos personales y a la libre circulación de estos datos y por el que se deroga la Directiva 95/46/CE (Reglamento general de protección de datos). La Ley Orgánica 3/2018, de 5 de diciembre, de Protección de Datos Personales y garantía de los derechos digitales.





Tema 10. La Ley Orgánica 3/2007, de 22 de marzo, para la igualdad efectiva de mujeres y hombres: Objeto y ámbito de la ley. El principio de igualdad y la tutela contra la discriminación. Políticas públicas para la igualdad. Ley 4/2023, de 28 de febrero, para la igualdad real y efectiva de las personas trans y para la garantía de los derechos de las personas LGTBI. Igualdad de trato y no discriminación de las personas LGTBI.

Tema 11. Potestad sancionadora. Principios de la potestad sancionadora. Procedimiento sancionador.

Tema 12. La responsabilidad patrimonial de la Administración Pública. Concepto y clases. Requisitos generales y efectos. Procedimiento de responsabilidad patrimonial. La responsabilidad patrimonial de las autoridades y personal al servicio de las Administraciones Públicas.

Tema 13. Las formas de actividad de las Entidades Locales. Las licencias y autorizaciones administrativas. La actividad de fomento en la esfera local. Especial referencia a las subvenciones. El servicio público. Nociones generales. Los modos de gestión de los servicios públicos. Consideración especial de la concesión.

Tema 14. Los contratos del sector público: Clases y régimen jurídico. Las partes en el contrato: el órgano de contratación. La capacidad de solvencia del empresario. El objeto, precio y cuantía del contrato.

Tema 15. Criterios de adjudicación de los contratos. Ejecución, modificación y suspensión de los contratos. Invalidez de los contratos. Extinción de los contratos.

Tema 16. Legislación sobre ordenación del territorio y actividad urbanística. Competencias del Estado, de las Comunidades Autónomas y de las Entidades Locales. La ejecución del planeamiento urbanístico en Castilla la Mancha. Los programas de actuación urbanizadora.

Tema 17. El Planeamiento Urbanístico en la la Legislación Urbanística de Castilla La Mancha: Planes generales municipales, Planes parciales, planes especiales, estudios de detalle.

Tema 18. Las licencias urbanísticas en la ley del ordenación del territorio y de la actividad urbanística de Castilla la Mancha.

Tema 19. El personal al servicio de la Administración Local. Clases de empleados. Selección. Provisión de puestos de trabajo. La carrera administrativa. Adquisición y pérdida de la condición de funcionario. Derechos y deberes de los funcionarios públicos. Código de conducta.

Tema 20. Las situaciones administrativas de los funcionarios. Características principales y efectos. Régimen de Incompatibilidades de los empleados públicos. Responsabilidad y régimen disciplinario.

Tema 21. La Seguridad Social: Afiliación, altas y bajas. Cotización y Recaudación. Las Entidades Gestoras. Los regímenes especiales. Acción protectora: contingencias



y prestaciones.

Tema 22. El Presupuesto General de las Entidades Locales. Estructura. Elaboración y aprobación. La prórroga del Presupuesto. Las modificaciones de crédito. Las fases de ejecución del Presupuesto. La liquidación del Presupuesto. La Cuenta General.

Tema 23. Los recursos de las Haciendas Locales. La imposición y ordenación de tributos y el establecimiento de recursos no tributarios. La gestión y liquidación de recursos. Los impuestos municipales. Las tasas. Los precios públicos. Las contribuciones especiales. Las tarifas.

Tema 24. La función interventora. Fiscalización de la actividad económico-financiera de las Entidades Locales y de sus entes dependientes. El control externo de la actividad económico-financiera local.

Tema 25. La Tesorería: carácter y funciones. El manejo y custodia de fondos y valores. La gestión recaudatoria.

Guadalajara, 4 de octubre de 2024. La Concejala Delegada de Recursos Humanos,  
D<sup>a</sup>. Isabel Nogueroles Viñes.



## AYUNTAMIENTOS

AYUNTAMIENTO DE GUADALAJARA. SERVICIO DE RECURSOS HUMANOS

BASES Y CONVOCATORIA PARA LA PARA LA PROVISIÓN EN PROPIEDAD, POR EL SISTEMA DE CONCURSO-OPOSICIÓN Y TURNO DE PROMOCIÓN INTERNA, DE 2 PLAZAS DE SUBINSPECTOR DE POLICÍA LOCAL, VACANTES EN LA PLANTILLA DE FUNCIONARIOS/AS

**3152**

A la vista del expediente tramitado para la provisión en propiedad, por el sistema de concurso-oposición y turno de promoción interna de 2 plazas en la Escala Ejecutiva, categoría de Subinspector, del Cuerpo de Policía Local de este Ayuntamiento, clasificadas en el Subgrupo A2 de los establecidos en el artículo 76 del Real Decreto Legislativo 5/2015, de 30 de octubre, por el que se aprueba el texto refundido de la Ley del Estatuto Básico del Empleado Público, una aprobada en la ampliación de la oferta de empleo público del ejercicio 2022 (BOP de Guadalajara n.º 99, de 24 de mayo de 2022), y otra aprobada en la oferta de empleo público del ejercicio 2024 (BOP de Guadalajara n.º 108, de 6 de junio de 2024), más las vacantes que se aprueben en Oferta de Empleo Público antes de la finalización del proceso selectivo.; y conforme a lo dispuesto en el Decreto de fecha 3 de octubre de 2024, por el que se aprueban las bases y convocatoria que rigen dicho proceso, por medio del presente, se da publicidad al contenido de las mismas, cuyo texto se inserta a continuación:

BASES Y CONVOCATORIA PARA LA PROVISIÓN EN PROPIEDAD, POR EL SISTEMA DE CONCURSO-OPOSICIÓN Y TURNO DE PROMOCIÓN INTERNA, DE 2 PLAZAS DE SUBINSPECTOR DE POLICÍA LOCAL, VACANTES EN LA PLANTILLA DE FUNCIONARIOS/AS DE ESTE AYUNTAMIENTO.

### 1.- NORMAS GENERALES

1.1.- Se convocan pruebas selectivas para cubrir por promoción interna y mediante concurso-oposición 2 plazas en la Escala Ejecutiva, categoría de Subinspector, del Cuerpo de Policía Local de este Ayuntamiento, clasificadas en el Subgrupo A2 de los establecidos en el artículo 76 del Real Decreto Legislativo 5/2015, de 30 de octubre, por el que se aprueba el texto refundido de la Ley del Estatuto Básico del Empleado Público, una aprobada en la ampliación de la oferta de empleo público del ejercicio 2022 (BOP de Guadalajara n.º 99, de 24 de mayo de 2022), y otra aprobada en la oferta de empleo público del ejercicio 2024 (BOP de Guadalajara n.º 108, de 6 de junio de 2024), mas las vacantes que se aprueben en Oferta de Empleo Público antes de la finalización del proceso selectivo.

1.2.- A las presentes pruebas selectivas le serán de aplicación la Ley 8/2002, de 23 de mayo, de Coordinación de las Policías Locales de Castilla-La Mancha, el Real Decreto Legislativo 5/2015, de 30 de octubre, por el que se aprueba el texto



refundido de la Ley del Estatuto Básico del Empleado Público, el Decreto 110/2006, de 17 de octubre, por el que se aprueba el Reglamento de la Ley de Coordinación de Policías Locales de Castilla-La Mancha, la Ley 4/2011, de 10 de marzo, del Empleo Público de Castilla-La Mancha, el Real Decreto 364/1995, de 10 de marzo, por el que se aprueba el Reglamento General de Ingreso del Personal al Servicio de la Administración General del Estado y de Provisión de Puestos de Trabajo y Promoción Profesional de los Funcionarios Civiles de la Administración General del Estado, y las bases de esta convocatoria.

1.3.- Principio de Igualdad de trato. La presente convocatoria tiene en cuenta el principio de igualdad de trato entre mujeres y hombres por lo que se refiere al acceso al empleo, de acuerdo con el artículo 14 de la Constitución Española; el texto refundido de la Ley del Estatuto Básico del Empleado Público, aprobado por el Real Decreto Legislativo 5/2015, de 30 de octubre y la Ley Orgánica 3/2007, de 22 de marzo, para la igualdad efectiva de mujeres y hombres.

## 2. REQUISITOS DE LOS CANDIDATOS

2.1.- Para ser admitidos a la realización de estas pruebas selectivas los aspirantes deberán reunir los siguientes requisitos:

- a. Tener nacionalidad española.
- b. Estar en posesión del título de Diplomado Universitario / Grado o equivalente o estar en condiciones de obtenerlo a la fecha de finalización del plazo de presentación de solicitudes. En caso de titulación obtenida en el extranjero, deberá acreditarse su homologación por el Ministerio de Educación y Ciencia, o cualquier otro órgano de la Administración competente para ello.
- c. Ser funcionario de carrera del Cuerpo de la Policía Local del Ayuntamiento de Guadalajara en la Categoría de Oficial y tener una antigüedad de, al menos, dos años de servicio activo en la misma.
- d. No encontrarse en la situación de segunda actividad.
- e. No haber sido sancionado por la comisión de falta grave o muy grave, salvo que se hubiera obtenido la cancelación de la sanción impuesta.
- f. Carecer de antecedentes penales por delitos dolosos.
- g. No haber sido condenado por sentencia firme por ningún delito contra la libertad e indemnidad sexual, conforme a lo dispuesto en la Ley Orgánica 8/2021, de 4 de junio, de protección integral a la infancia y la adolescencia frente a la violencia
- h. No haber sido separado del servicio de ninguna Administración Pública, ni hallarse inhabilitado para el ejercicio de funciones públicas.
- i. Estar en posesión de los permisos de conducción de las clases A o A2 y B.
- j. No padecer enfermedad o defecto físico que impida el desempeño de sus funciones.

2.2.- Todos los requisitos deberán reunirse el día en que finalice el plazo de presentación de solicitudes, y mantenerse durante el desarrollo del proceso selectivo. Asimismo, deberán poseerse todos ellos durante el procedimiento de selección hasta el momento del nombramiento.



### 3. SOLICITUDES

3.1. Las solicitudes de participación deberán presentarse, exclusiva y obligatoriamente, en la página web <https://guadalajara.convoca.online/> cumplimentando el modelo normalizado disponible en dicho portal web, en aplicación de lo dispuesto en la Disposición adicional primera del Real Decreto 203/2021, de 30 de marzo, por el que se aprueba el Reglamento de actuación y funcionamiento del sector público por medios electrónicos.

La solicitud tendrá que ser presentada en el plazo de veinte días hábiles contados a partir del día siguiente al de la fecha de publicación de esta convocatoria en el «Boletín Oficial del Estado».

El Excmo. Ayuntamiento de Guadalajara asistirá en el uso de medios electrónicos a los interesados que así lo soliciten, mediante funcionario habilitado que realizará la solicitud de participación en nombre del interesado a través de la página web <https://guadalajara.convoca.online/>, siempre que se acuda a las Oficinas de Información y Registro del Ayuntamiento dentro del plazo de presentación de instancias fijado en la convocatoria y tras la obtención de Cita Previa <https://www.guadalajara.es/es/servicio-de-cita-previa-online.html>, o en el teléfono 949887070.

La persona interesada deberá acreditar, en el momento de presentar la solicitud, su identidad, residencia legal en España y el título académico que le permite participar en la convocatoria, así como el resto de requisitos que se exijan en la convocatoria.

Para ello, deberá aportar los documentos que los acrediten aportando copia simple de los mismos.

Las personas participantes, al cumplimentar la solicitud, declararán bajo su responsabilidad reunir los requisitos para la participación y estar en posesión o poder estarlo de los documentos originales o copias auténticas que acrediten el cumplimiento de tales requisitos debiendo aportarlos, en su caso, en el momento procedimental oportuno.

Quienes deseen participar deberán hacer efectiva la tasa por derechos de examen (35,00 euros), cuyo hecho imponible lo constituye la presentación de la solicitud para participar en la convocatoria. La participación en la convocatoria se supedita a que la persona solicitante, en el mismo momento de presentar su solicitud de participación abone durante el proceso de inscripción o en su caso acredite su exención o bonificación, de acuerdo con lo establecido en las ordenanzas fiscales del Excmo. Ayuntamiento de Guadalajara.

A efectos de lo previsto en el apartado anterior, la persona participante podrá abonar a través de un TPV virtual la totalidad del importe de los derechos de participación exigibles, o en su caso, el documento que acredite hallarse en alguno de los supuestos de exención o bonificación.

No se admitirá el abono de los derechos de participación en un momento posterior a la conclusión del plazo de presentación de solicitudes, de forma que de producirse



el abono extemporáneo dará lugar a la exclusión de la persona aspirante de la convocatoria.

Las personas aspirantes deberán abonar el importe de los derechos de participación establecidos en la Ordenanza Fiscal Reguladora de las tasas por participación en los procesos selectivos del Excmo Ayuntamiento de Guadalajara (B.O.P. de Guadalajara, número 237, de 15 de diciembre de 2022).

3.2.- Tendrán una bonificación del 50% de la cuota los sujetos pasivos que sean trabajadores al servicio del Ayuntamiento de Guadalajara en el momento del devengo, y accedan a las pruebas selectivas por el procedimiento de promoción interna, por lo que el importe a abonar en este proceso selectivo es de 17,50 euros.

3.3.- Las personas participantes quedan vinculadas a los datos que hayan hecho constar en su solicitud presentada en el registro, pudiendo únicamente modificarse durante el plazo de presentación de instancias, mediante escrito motivado de la modificación. Los datos personales, domicilio, dirección de correo electrónico, así como cualquier otro declarado por la persona aspirante en su solicitud de participación en el proceso selectivo, serán considerados como los únicos válidos a efectos de las notificaciones que, en su caso, hubieran de practicarse, siendo su responsabilidad la veracidad de los mismos, así como la correspondiente comunicación al órgano convocante de cualquier cambio de los datos inicialmente consignados.

3.4.- La no presentación de la solicitud en tiempo y forma supondrá la exclusión del/de la aspirante.

3.5.- Los errores materiales, de hecho o aritméticos que pudieran advertirse en la solicitud podrán subsanarse en cualquier momento de oficio o a petición del/de la interesado/a.

3.6.- El tratamiento de la información tendrá en cuenta lo establecido en la Ley Orgánica 3/2018, de 5 de diciembre, de protección de datos personales y garantía de los derechos digitales y en el Reglamento (UE) 2016/679, del Parlamento Europeo y del Consejo, de 27 de abril de 2016, relativo a la protección de las personas físicas en lo que respecta al tratamiento de datos personales y a la libre circulación de estos datos y por el que se deroga la Directiva 95/46/CE (Reglamento general de protección de datos) y demás disposiciones que resulten de aplicación.

Así mismo, las personas aspirantes, para los distintos actos de tramite que se deriven del proceso selectivo y que contengan datos de carácter personal, con la firma de su solicitud de participación dan su consentimiento para que la administración actuante pueda proceder a la publicación de los mismos en su pagina web o en cualquier otro espacio establecido a tal efecto.

#### 4. EMBARAZO DE RIESGO O PARTO

Si a causa de embarazo de riesgo o parto, debidamente acreditados, alguna de las aspirantes no pudiera completar el proceso selectivo o realizar algún ejercicio, su situación quedará condicionada a la finalización del proceso y a la superación de las



fases que hubieran quedado aplazadas, sin que estas puedan demorarse de manera que se menoscabe el derecho de los demás aspirantes a una resolución del proceso ajustada a tiempos razonables, lo que deberá ser valorado por el tribunal y, en todo caso, su realización tendrá lugar antes de la publicación de la lista de aspirantes que han superado el proceso selectivo.

## 5. ADMISIÓN DE ASPIRANTES

5.1.- Terminado el plazo de presentación de instancias, el/la Alcalde/sa dictará la resolución por la que se aprueba la lista de admitidos/as y excluidos/as que se hará pública en el Boletín Oficial de la Provincia y será expuesta en el Tablón de Anuncios de la Corporación.

5.2.- Los/as aspirantes excluidos expresamente, así como los/as que no figuren en la relación de admitidos/as ni en la de excluidos/as, dispondrán de un plazo de 10 días hábiles, contados a partir del siguiente a la publicación de la citada resolución, a fin de subsanar el defecto que haya motivado su exclusión o su no inclusión expresa.

5.3.- Finalizado dicho plazo, el listado definitivo se exhibirá en los mismos lugares en que lo fueron las relaciones iniciales.

5.4.- Sólo procederá la devolución de las tasas abonadas en los supuestos regulados en la ordenanza reguladora de la misma.

5.5.- Los/as aspirantes que, dentro del plazo señalado, no subsanaran la exclusión o aleguen la omisión, justificando su derecho a ser incluidos en la relación de admitidos/as, serán definitivamente excluidos/as de la realización de las pruebas. Por ello se recomienda a los/as aspirantes que comprueben no sólo que no figuran recogidos en la relación de excluidos/as, sino que, además, sus nombres figuran en la relación de admitidos/as.

5.6.- La lista de aspirantes admitidos/as y excluidos/as incluirá al menos sus apellidos y nombre, así como, en su caso, las causas de exclusión.

5.7.- Contra la resolución que apruebe las listas definitivas de admisiones y exclusiones podrá interponerse recurso potestativo de reposición ante el/la Presidente/a de la Corporación, en el plazo de un mes, o bien recurso contencioso-administrativo, en el plazo de dos meses, ambos a contar desde el día siguiente de la publicación de las listas en el Boletín Oficial de la Provincia de Guadalajara.

## 6. TRIBUNAL CALIFICADOR

6.1.- El Tribunal Calificador de las pruebas selectivas se compondrá de la siguiente forma, todos ellos funcionarios de carrera:

Presidente: El designado por la Alcaldía.

Secretario: El de la corporación o funcionario perteneciente a la escala de administración general perteneciente al subgrupo A1, que actuará con voz y sin



voto.

Vocales:

- Uno designado por la Consejería de Administraciones Públicas de la Junta de Comunidades de Castilla-La Mancha.
- El Jefe de la Policía Local o funcionario que designe.
- Un funcionario de carrera, de categoría igual o superior a la de las plazas convocadas, designado por el órgano convocante.
- Uno/a designado/a a propuesta de los/as funcionarios/as, de categoría igual o superior a la de las plazas convocadas y con titulación, formación o experiencia propias del área de conocimientos que se juzga en este proceso selectivo.

6.2.- La designación de vocales deberá efectuarse en el plazo de 20 días siguientes al de la recepción de la correspondiente solicitud. Si transcurriera dicho plazo sin que el órgano correspondiente hubiese efectuado la correspondiente designación, la Corporación podrá proceder a designar entre su propio personal, siempre que posean igualmente la titulación necesaria, a los vocales, que suplirán a los representantes no designados, dando cuenta de su decisión a quien hubiera correspondido primeramente realizar su nombramiento.

6.3.- El nombramiento de los miembros del Tribunal incluirá el de sus suplentes, a quienes les será de aplicación las mismas prescripciones.

6.4.- El presidente del Tribunal podrá designar asesores para todas o algunas de las pruebas, cuya función se limitará a asesorar al Tribunal en aquello para lo que fueron nombrados, sin que puedan intervenir directamente en la calificación de las pruebas.

6.5.- Para la válida actuación de los tribunales calificadoros es necesaria la presencia de la mayoría de sus miembros y, en todo caso, la del presidente y secretario o la de quienes legalmente le sustituyan.

6.6.- El Tribunal, de acuerdo con lo previsto en el Real Decreto 2271/2004, de 3 de diciembre, por el que se regula el acceso al empleo público y la provisión de puestos de trabajo de las personas con discapacidad, adoptarán las medidas oportunas que permitan a los aspirantes con discapacidad, que así lo hubieran indicado en la solicitud, poder participar en las pruebas del proceso selectivo en igualdad de condiciones que los demás participantes.

6.7.- El procedimiento de actuación del Tribunal se ajustará en todo momento a lo dispuesto en la Ley 39/2015, de 1 de octubre, del Procedimiento Administrativo Común de las Administraciones Públicas, en la Ley 40/2015, de 1 de octubre, de Régimen Jurídico del Sector Público, en la Ley 19/2013, de 9 de noviembre, de transparencia, acceso a la información pública y buen gobierno, y demás disposiciones vigentes.

Corresponderá al Tribunal la consideración, verificación y apreciación de las incidencias que pudieran surgir en el desarrollo de los ejercicios, y adoptará al





respecto las decisiones que estime pertinentes.

6.8.- Los miembros del tribunal están sujetos a los supuestos de abstención y recusación previstos en los artículos 23 y 24 de la Ley 40/2015, de 1 de octubre, de Régimen Jurídico del Sector Público, sin que tampoco puedan ser nombrados miembros colaboradores o asesores del tribunal quienes hubieran realizado tareas de preparación de aspirantes a pruebas selectivas en los cinco años anteriores a la publicación de esta convocatoria.

6.9.- A los efectos de comunicaciones e incidencias, el tribunal tendrá su sede en el Servicio de Recursos Humanos del Ayuntamiento de Guadalajara, Plaza Mayor 7, Guadalajara teléfono 949887065.

6.10.- El tribunal deberá ajustarse a los principios de imparcialidad y profesionalidad de sus miembros y tenderán en su composición a la paridad entre mujeres y hombres, en cumplimiento de lo establecido en el artículo 53 de la Ley Orgánica 3/2007, de 22 de marzo, para la igualdad efectiva de mujeres y hombres, y en el artículo 60.1 del texto refundido de la Ley del Estatuto Básico del Empleado Público, aprobado por el Real Decreto Legislativo 5/2015, de 30 de octubre. La paridad se ha de tener en cuenta también en el nombramiento de los miembros que desempeñan la presidencia y secretaría.

6.11.- El tribunal de estas pruebas selectivas tendrá la categoría primera, según lo dispuesto en el artículo 30 del Real Decreto 462/2002, de 24 de mayo, sobre indemnizaciones por razón del servicio.

## 7. SISTEMA SELECTIVO

7.1.- La selección de los aspirantes se realizará por el sistema de concurso-oposición y constará de:

- a. Proceso selectivo:
  - Fase de oposición
  - Fase de concurso
- b. Curso selectivo.

La fase de oposición supondrá el ochenta por ciento del total del proceso selectivo y la fase de concurso el veinte por ciento.

7.2.- La fase de oposición constará de las pruebas siguientes, a celebrar por el orden siguiente:

Primera: Prueba de aptitud física, adaptada a la edad de las personas aspirantes, tendente a comprobar, entre otros aspectos, las condiciones de fuerza, agilidad, flexibilidad y resistencia de las personas aspirantes. La prueba de aptitud física será baremable y no eliminatoria. Consistirán en:

- Carrera de resistencia.
- Carrera de velocidad.
- Salto de longitud con los pies juntos.



- Lanzamiento de balón medicinal.

Previamente a la celebración de estas, cada aspirante deberá presentar un certificado médico, expedido con una antelación no superior a treinta días en relación con la fecha de realización de las pruebas, en el que se exprese que la persona aspirante está capacitada para realizarlas.

Se calificará de cero a cuatro puntos. La calificación se realizará sumando la puntuación obtenida en cada una de las pruebas, atendiendo a las marcas de referencia previstas en el anexo I, dividiendo la suma total entre 10.

Las aspirantes que no puedan realizar las pruebas físicas por embarazo o parto, debidamente acreditados, podrán realizar posteriormente las mencionadas pruebas físicas, con anterioridad a la finalización del plazo de presentación de la documentación prevista en la base 10.1 de la convocatoria.

Segunda: Prueba de conocimientos, que se dividirá en dos partes a celebrar en la misma sesión:

A) Test de conocimientos. Consistirá en la contestación por escrito a un cuestionario de preguntas con cuatro respuestas alternativas propuesto por el tribunal calificador de entre las materias que figuren en el temario de la convocatoria. Las respuestas erróneas se penalizarán con un tercio del valor de una respuesta correcta. El número de preguntas no podrá ser inferior a setenta ni superior a noventa, y el tiempo para la realización de la prueba será de setenta y cinco minutos. Se calificará de cero a diez puntos, siendo necesario obtener un mínimo de cinco puntos para superar la prueba. Para aprobar, y obtener la calificación mínima de cinco puntos para superar esta prueba, el Tribunal determinará el número de respuestas netas acertadas necesarias para alcanzar la citada calificación.

El número de preguntas relativas a cada una de las partes (general y especial) no podrá ser inferior al cuarenta por ciento ni superior al sesenta por ciento del total.

Una vez celebrada la prueba se hará pública la plantilla con la relación de las respuestas correctas a cada una de las preguntas. Dicha plantilla tendrá carácter de provisional, elevándose a definitiva tras el estudio de las alegaciones y reclamaciones que pudieran haberse formulado sobre el contenido de la prueba o de la plantilla correctora.

Quienes hayan realizado la prueba dispondrán de un plazo de tres días naturales para formular alegaciones o dirigir reclamaciones al Tribunal Calificador sobre la plantilla correctora provisional, a contar desde el día siguiente a la fecha de su publicación. Dichas alegaciones o reclamaciones serán tenidas en cuenta por el Tribunal Calificador en sus deliberaciones, entendiéndose resueltas con la decisión que se derive de la publicación de la plantilla correctora definitiva.

Si las personas aspirantes no hubieran podido retirar el cuestionario de preguntas en el momento de realización del ejercicio, deberá hacerse público junto con la plantilla provisional.



B) Supuestos prácticos. Consistente en resolver dos casos prácticos relacionados con las materias que figuren en el temario de la convocatoria. En este ejercicio se valorará la ortografía y corrección gramatical, la presentación, la coherencia interna, el orden y claridad en la estructura, la capacidad de síntesis e integración de ideas, con un máximo de 3 puntos, y los conocimientos, la utilización del marco conceptual adecuado y el uso de las normas y referencias actualizadas y adecuadas con hasta 7 puntos. El tiempo para su realización será de una hora..

Esta parte de la prueba habrá de ser leída por la persona aspirante en sesión pública, en la fecha que señale el Tribunal, pudiendo ser objeto de cuantas preguntas el Tribunal estime necesarias para aclarar, o valorar el contenido de la exposición de la persona aspirante.

En este ejercicio los aspirantes serán puntuados por cada miembro del Tribunal con dos notas, una por cada caso práctico, entre cero y diez puntos. Posteriormente, la suma de las calificaciones parciales de cada uno de los temas se dividirá entre el número de asistentes del Tribunal, obteniéndose dos calificaciones entre cero y diez puntos, una para cada uno de los supuestos. Será preciso para aprobar este segundo ejercicio alcanzar un mínimo de cinco puntos en cada una de estas calificaciones parciales. Por último se dividirá entre dos la suma de estas calificaciones parciales para obtener la calificación final del ejercicio.

De las notas emitidas por los miembros del Tribunal se hará la media, y aquellas notas que se separen en más de dos puntos respecto de esa media no se valorarán, por lo que se volverá a hacer una nueva media con las notas restantes.

Tercera: Prueba psicotécnica. Se incluirá una entrevista de este carácter, así como dos test dirigidos a determinar las aptitudes y actitudes de las personas aspirantes para el desempeño de las funciones de su categoría:

- Test de inteligencia general y/o aptitudes en el que se valorará la capacidad verbal, numérica y espacial, atención-percepción, comprensión de órdenes, razonamiento cognitivo, atención discriminativa, resistencia a la fatiga intelectual, memoria visual u otras que determinen las bases de la convocatoria.

Esta prueba se evaluará con un cuadernillo de preguntas que engloba las distintas escalas, todas ellas con 4 alternativas de respuesta entre las que sólo una es la correcta. El tiempo de aplicación será el que determine el Tribunal con el equipo asesor, y se comunicará a los opositores previamente al inicio de la prueba. Las preguntas erróneas no restan.

La puntuación directa en estas pruebas se calculará bajo la siguiente fórmula:

Puntuación Directa = nº de aciertos.

Una vez calculadas las puntuaciones directas de las pruebas, se compararán con la distribución normal del baremo de personal de cuerpos de seguridad existente, otorgando una puntuación normalizada a cada candidato en el global de la prueba (suma de las subescalas, escala de Inteligencia General).



Esta puntuación normalizada se valorará otorgando el APTO a una candidatura cuando ésta sea igual o superior a la puntuación  $S_{32}$ .

- Test de personalidad y capacidades en el que se valorarán aspectos como la estabilidad emocional, autoconfianza, habilidades interpersonales, capacidad de adaptación a las normas, capacidad de afrontamiento al estrés, motivación por el trabajo policial, capacidad de liderazgo, organización, planificación y toma de decisiones u otros que determinen las bases de la convocatoria.

El test competencial es un test psicotécnico en el cual se presentan una serie de afirmaciones que hacen alusión a las diferentes competencias/rasgos a evaluar, dando como resultado el rango en el que se encuentra la persona evaluada dentro de cada competencia. Se calculará, como en la ocasión anterior, la S en la que se encuentra la PD de la candidatura, y se contrastará con el perfil estipulado.

En el test de personalidad/competencias se evaluarán los siguientes rasgos y/o competencias debiendo encontrarse dentro de una  $S_{32}$ :

|                          |                           |
|--------------------------|---------------------------|
| CONTROL Y ESTABILIDAD    | Desajuste                 |
|                          | Tolerancia al Estrés      |
|                          | Autoconcepto              |
| ADAPTACIÓN AL EQUIPO     | Inteligencia Social       |
|                          | Adaptación a los cambios  |
|                          | Trabajo en Equipo         |
| CAPACIDAD DE TRABAJO     | Autoexigencia profesional |
|                          | Dinamismo y actividad     |
|                          | Tesón y Constancia        |
| ACEPTACIÓN DE LAS NORMAS | Tolerancia y flexibilidad |
|                          | Disponibilidad            |
|                          | Integración Social        |

Si NO se superase en alguna de las escalas la puntuación S fijada, se evaluaría el global de la dimensión. Si las demás escalas de la misma dimensión se encontrasen en niveles por encima del nivel requerido, se valoraría favorablemente la candidatura en caso de que la media de todas las escalas fuese mayor a esa puntuación.

Se considera NO APTA la candidatura si existieran más de 5 escalas por debajo de la puntuación señalada.

En la entrevista personal se realizarán las preguntas para valorar los aspectos relevantes para el perfil a fin de evaluar aquellas escalas que se encuentren por debajo de la puntuación solicitada para poder comprobar su posible validación. Estas candidaturas se categorizarán como VALORABLES en los resultados.



Se calificará de apto o no apto.

7.3.- En la fase de concurso, la evaluación se efectuará conforme al siguiente baremo:

1) Un máximo de dos puntos por antigüedad:

1. Por cada año completo de antigüedad en la categoría de policía o superior: 0,20 puntos.
2. Por cada año completo de antigüedad prestado en otras fuerzas y cuerpos de seguridad: 0,10 puntos
3. Por cada año completo de antigüedad prestado en cualquier Administración Pública: 0,05 puntos, con el límite de 0,50 puntos.

2) Un máximo de dos puntos por cursos de formación en el área de seguridad:

- Asistencia a jornadas o congresos y simposiums de interés policial: 0,10 puntos por cada uno.
- Cursos oficiales impartidos por Administraciones Públicas relacionados con las funciones de Policía Local, hasta 20 horas lectivas: 0,20 puntos cada uno; de entre 21 y 40 horas lectivas: 0,30 puntos por cada uno; superiores a 40 horas lectivas: 0,50 puntos cada uno.
- Por haber impartido cursos, seminarios o simposiums de interés policial como profesor: 0,50 puntos por cada uno impartido de entre 7 y 21 horas y 0,75 puntos de 22 en adelante.

3) Un máximo de un punto por los títulos académicos siguientes:

- a. Doctor o Master: 1 punto.
- b. Licenciado o Grado: 0,90 puntos.
- c. Diplomado en criminología: 0,80 puntos.
- d. Cualquier otra Diplomatura: 0,70 puntos.
- e. Técnico Superior: 0,50 puntos.

No se valorarán aquellas titulaciones que fueran imprescindibles para la obtención de otras de nivel superior.

4) Un máximo de un punto por las condecoraciones recibidas como consecuencia de actuaciones profesionales.

La valoración de cada uno de los méritos no podrá superar el 40% de la puntuación de la fase de concurso.

7.4.- El orden de actuación de los/as aspirantes se iniciará alfabéticamente por el primero de la letra "P" de conformidad con lo preceptuado por Resolución de 30 de noviembre de 2023 de la Dirección General de la Función Pública de la Junta de Comunidades de Castilla-La Mancha, por la que se determina que el orden de actuación de las personas aspirantes en los ejercicios o pruebas de los procesos selectivos que se convoquen durante el 2024, iniciándose por aquellos cuyo primer apellido comience por la letra "P". En el supuesto de que no exista ningún/a



aspirante cuyo primer apellido comience por la letra "P", el orden de actuación comenzará por la letra "Q", y así sucesivamente.

7.5.- Los aspirantes serán convocados para cada ejercicio en llamamiento único, salvo cuando el número de aspirantes, la naturaleza de la prueba o cualquier otra circunstancia requiera de dos o más llamamientos, quedando decaídos en sus derechos los opositores que no comparezcan a realizarlo, salvo los casos debidamente justificados y libremente apreciados por el Tribunal, para los que podrá realizarse una convocatoria extraordinaria. En ningún caso se considerará como justificación al efecto la coincidencia de la celebración de las pruebas selectivas de la fase de oposición con la de cualesquiera otras en las que el/la opositor/a esté participando.

7.6.- En cualquier momento el Tribunal podrá requerir a las personas que participen en el proceso selectivo para que acrediten su identidad.

7.7.- El Tribunal calificador adoptará las medidas necesarias para garantizar que las pruebas cuyas características técnicas así lo permitan, sean corregidas sin que se conozca la identidad de quienes las realicen. Aquellas personas en cuyas pruebas figuren nombres, rasgos, marcas o cualquier otro signo que permita conocer su identidad podrán ser excluidas del proceso selectivo.

7.8.- La publicación de las calificaciones de cada ejercicio se efectuará en el Tablón de anuncios del Excmo. Ayuntamiento de Guadalajara, y por cualesquiera otros medios para facilitar su máxima divulgación.

7.9.- La publicación del anuncio de celebración del segundo y sucesivos ejercicios se hará por el Tribunal en los mismos Tablones de anuncios señalados anteriormente y por cualesquiera otros medios para facilitar su máxima divulgación. La duración máxima del proceso de celebración de los ejercicios se ajustará a lo previsto en el RD 364/1995, teniendo en cuenta que desde la total conclusión de un ejercicio o prueba hasta el comienzo del siguiente deberá transcurrir un plazo mínimo de setenta y dos horas y máximo de cuarenta y cinco días naturales.

7.10.- Si en cualquier momento del proceso de selección llegara a conocimiento del Tribunal que alguno de los aspirantes no posee la totalidad de los requisitos exigidos en la convocatoria, previa audiencia del interesado, deberá proponer su exclusión al Presidente de la Corporación, así como las inexactitudes o falsedades formuladas por el aspirante en la solicitud de admisión a estas pruebas selectivas, a los efectos procedentes.

7.11.- . Adaptación de tiempo y/o medios para la realización de las pruebas selectivas por personas con discapacidad. De acuerdo con lo establecido en el Real Decreto 2271/2004, de 3 de diciembre, por el que se regula el acceso al empleo público y la provisión de puestos de trabajo de las personas con discapacidad, la presente convocatoria no establece exclusión alguna por limitaciones de los aspirantes que no sean las derivadas de la propia incompatibilidad de estas con el desempeño normal de las tareas y funciones del puesto de trabajo. Por ello, las personas con discapacidad que se presenten a estos procesos selectivos gozarán



de iguales condiciones para la realización de las pruebas que el resto de los aspirantes, adoptándose para las personas con discapacidad que lo soliciten las adaptaciones precisas de tiempo y medios para la realización de las pruebas selectivas, de forma que gocen en las mismas de igualdad de oportunidades respecto de los demás participantes. A estos efectos, las personas discapacitadas que tengan reconocida legalmente esta condición y precisen la adaptación de tiempo y/o medios para la realización de las pruebas deberán indicarlo en los recuadros destinados al efecto en la solicitud, acompañando a la misma el dictamen técnico facultativo o documento equivalente, expedido por los órganos competentes de las Administraciones Públicas, en el que se acrediten las características de la limitación y la adaptación requerida de acuerdo con las características de las pruebas.

Las adaptaciones de tiempo y/o medios se acordarán por el Tribunal, publicándose en el Tablón Edictal del Ayuntamiento de Guadalajara con al menos tres días hábiles a la fecha de realización de las pruebas. Cuando se trate de adaptación de tiempo, el Tribunal resolverá sobre la procedencia y concreción de la adaptación conforme al baremo aprobado por la Orden del Ministerio de Presidencia 1822/2006, de 9 de junio, por la que se establecen criterios generales para la adaptación de tiempos adicionales en los procesos selectivos para el acceso al empleo público de personas con discapacidad.

7.12.- La duración máxima del procedimiento selectivo no excederá de seis meses, contados desde la fecha de realización de la primera prueba.

## 8. CALIFICACIONES

8.1.- La puntuación final, en orden a determinar las personas aspirantes que superan el proceso selectivo, vendrá determinada por la suma de la puntuación obtenida en los ejercicios de la fase de oposición y la puntuación total obtenida en la fase de concurso. En caso de empate el orden se establecerá atendiendo a la mejor puntuación obtenida en la prueba de conocimientos de la fase de oposición. De persistir el empate, se aplicará el orden de actuación de las personas aspirantes a que se refiere la base 7.4.

8.2.- Concluida la fase de oposición, el Tribunal hará pública la relación de aprobados por el orden de puntuación alcanzada. Esta relación se hará pública por el Tribunal en el tablón de anuncios de la Corporación, haciendo constar la calificación final de las pruebas, que vendrá determinada por la suma de las puntuaciones obtenidas en la fase de oposición y en la fase de concurso.

## 9. LISTA DE APROBADOS

9.1.- Concluidas las pruebas selectivas, el Tribunal calificador hará públicas en el Tablón de Anuncios de la Corporación, la relación de personas aprobadas por orden de puntuación, elevando al órgano convocante la propuesta de los aspirantes que deberán realizar el curso selectivo.

9.2.- El Tribunal Calificador no podrá proponer para la realización del curso selectivo un mayor número de aspirantes que el de plazas convocadas. Cualquier propuesta



que contravenga lo indicado anteriormente será nula de pleno derecho. No obstante lo anterior, cuando se produzca alguna renuncia de los aspirantes que hubieran superado el proceso selectivo, antes de su nombramiento como funcionarios en prácticas en la respectiva categoría, el órgano convocante podrá requerir al Tribunal Calificador, una relación complementaria de aspirantes que sigan a los propuestos, para su posible nombramiento como funcionarios en prácticas en la categoría.

9.3.- Simultáneamente a su publicación el Tribunal elevará la relación aprobada a la presidencia de la Corporación para que se apruebe la correspondiente propuesta de nombramiento.

## 10. PRESENTACIÓN DE DOCUMENTACIÓN Y NOMBRAMIENTO COMO FUNCIONARIOS EN PRÁCTICAS

10.1.- Los aspirantes propuestos presentarán dentro del plazo de veinte días naturales desde que se haga pública la relación de aprobados prevista en el apartado 8.1, los documentos acreditativos de reunir las condiciones para tomar parte en el procedimiento selectivo que se exigen en la convocatoria, estando exentos de justificar las condiciones y demás requisitos para obtener su anterior nombramiento, debiendo presentar certificación acreditativa de su condición y demás circunstancias que consten en su expediente personal.

10.2.- Si dentro del plazo indicado y salvo causas de fuerza mayor, las personas propuestas no presentaran la documentación o no reunieran los requisitos exigidos, no podrán ser nombradas y quedarán anuladas todas sus actuaciones, sin perjuicio de la responsabilidad en que hubieren podido incurrir por falsedad en la instancia solicitando tomar parte en el procedimiento selectivo.

10.3.- Los aspirantes que superen el procedimiento selectivo, y acrediten reunir los requisitos exigidos en la convocatoria serán nombrados funcionarios en prácticas. Esta situación se mantendrá hasta su nombramiento como funcionarios de carrera.

## 11. CURSO SELECTIVO Y NOMBRAMIENTO DE FUNCIONARIOS DE CARRERA.

11.1.- Para adquirir la condición de funcionario de carrera será preciso superar un curso selectivo en la Escuela de Protección Ciudadana, salvo que el aspirante ya hubiese superado con anterioridad el curso correspondiente y obtenga la correspondiente convalidación.

La no incorporación o el abandono del curso, por causa que se considere injustificada e imputable al alumno, producirá la pérdida de los derechos adquiridos en el proceso selectivo. Tampoco podrán ser nombrados funcionarios de carrera quienes no superen el curso selectivo o sean expulsados del mismo. En todos estos casos, los implicados cesarán en su condición de funcionarios en prácticas previa resolución del órgano competente, dictada una vez que la Escuela de Protección Ciudadana notifique la circunstancia que concurra al Ayuntamiento.

11.2.- La Consejería de Presidencia y Administraciones Públicas homologará parte o la totalidad del curso selectivo a los aspirantes que lo soliciten acreditando haber





superado el contenido de las materias que lo integran en otra Escuela de Policía, ya sea local, autonómica o estatal.

11.3.- El contenido del curso selectivo se ajustará a la adquisición de conocimientos y al desarrollo de habilidades, destrezas y actitudes necesarias para el desempeño de los puestos de trabajo correspondiente a la categoría de Policía.

11.4.- Recibido el informe de la Escuela de Protección Ciudadana, los Ayuntamientos deberán proceder al nombramiento de funcionarios de carrera en el plazo de 15 días.

11.5.- El orden de prelación en el proceso selectivo se obtendrá de la suma de las notas obtenidas en el procedimiento selectivo y en el curso selectivo.

11.6.- Para adquirir la condición de funcionario de carrera del Cuerpo de Policía Local los Ayuntamientos exigirán a los aspirantes, además del cumplimiento de los requisitos exigidos en la convocatoria, las siguientes condiciones:

- a. Aceptación del compromiso de portar armas, así como de utilizarlas en caso necesario.
- b. Toma de posesión del puesto adjudicado en el plazo de un mes desde que fueran nombrados, salvo que concurran causas extraordinarias que lo impidan.
- c. Aceptación del compromiso de obtener el permiso de conducción de la clase A, si no estuviera en posesión del mismo, desde el momento en que reúna los requisitos necesarios para su obtención, si el Ayuntamiento así se lo requiriese por necesidades del servicio. Los gastos de obtención de dicho permiso de conducción serán por cuenta del propio personal funcionario.

## 12.- FORMACIÓN DE LA BOLSA DE TRABAJO

A resultas de este proceso selectivo, atendiendo a características en el acceso a dichos Cuerpos, como es la necesidad de superar cursos y periodos de prácticas, y a las tareas desarrolladas por los mismos, no se procederá a la Creación de Bolsa de Trabajo.

## 13. NORMA FINAL

Contra la presente resolución, que es definitiva en vía administrativa, podrá interponerse recurso contencioso-administrativo ante el Tribunal de lo Contencioso-Administrativo de Guadalajara, en el plazo de dos meses a contar desde el día siguiente al de su publicación en el Boletín Oficial de la Provincia. Con carácter potestativo podrá interponerse recurso previo de reposición ante el Alcalde-Presidente del Excmo. Ayuntamiento de Guadalajara en el plazo de un mes, a contar de la misma forma que el anterior recurso, de conformidad con lo dispuesto en los artículos 123 y 124 de la Ley 39/2015 de 1 de octubre, del Procedimiento Administrativo Común de las Administraciones Públicas.

DOCUMENTO FIRMADO ELECTRÓNICAMENTE



## ANEXO I

## CONVOCATORIA PARA EL INGRESO EN LA CATEGORÍA DE INSPECTOR DEL CUERPO DE POLICÍA LOCAL DE GUADALAJARA

## PRIMERA PRUEBA: APTITUD FÍSICA

## PRUEBAS FÍSICAS

1. Consistirán en la realización de las cuatro pruebas siguientes:

1. CARRERA DE VELOCIDAD (60 metros)
2. CARRERA DE RESISTENCIA (1.000 metros)
3. SALTO DE LONGITUD (pies juntos)
4. LANZAMIENTO DE BALON MEDICINAL de 4kg. para los hombres y 3 kg. para las mujeres.

2. Las pruebas se realizarán por el orden en que están relacionadas.

3. Desarrollo de las pruebas:

## CARRERA DE VELOCIDAD DE 60 METROS

## 3.1.1. Disposición.

El aspirante se colocará en la pista en el lugar señalado, pudiendo realizar la salida de pie o agachado, sin tacos y sin zapatillas de clavos.

## 3.1.2. Ejecución

La propia de una carrera de velocidad

## 3.1.3. Medición.

Deberá ser manual, con cronómetro.

## 3.1.4. Intentos.

Se efectuará un sólo intento.

## 3.1.5. Invalidaciones.

De acuerdo con el Reglamento de WORLD ATHLETICS.

## 3.1.6. Marcas de referencia

Según el cuadro indicado de pruebas y marcas mínimas.

## CARRERA DE RESISTENCIA DE 1.000 METROS

## 3.2.1. Disposición



El aspirante se colocará en la pista en el lugar indicado, pudiendo realizar la salida de pie o agachado, sin tacos y sin zapatillas de clavos.

### 3.2.2. Ejecución.

La propia de este tipo de carrera.

### 3.2.3. Medición.

Se tendrá en cuenta lo dicho para la carrera de velocidad.

### 3.2.4. Intentos.

Un sólo intento.

### 3.2.5. Invalidaciones.

De acuerdo con el Reglamento de WORLD ATHLETICS.

### 3.2.6. Marcas de referencia

Según el cuadro indicativo de pruebas y marcas mínimas.

## SALTO DE LONGITUD CON LOS PIES JUNTOS

### 3.3.1. Disposición.

El aspirante se colocará entre la raya de un metro de larga y 0'05 metros de ancha marcada en el suelo paralela al foso de saltos, partiendo de parado, mirando hacia la zona de salto y sin pisar la línea. No se admitirán zapatillas de clavos.

### 3.3.2. Ejecución

Efectuará un salto hacia delante para conseguir la mayor distancia desde la línea de referencia. Podrá mover los brazos y flexionar el tronco y las rodillas. La salida del foso se efectuara por delante de la zona de caída.

### 3.3.3. Medición

Se efectuará desde la parte de la raya más alejada del foso hasta la última huella que deje el cuerpo del aspirante sobre la arena del foso.

### 3.3.4. Intentos

Puede realizar tres intentos.

### 3.3.5. Invalidaciones.

El salto debe realizarse con un solo impulso de los pies, contabilizándose como nulo aquel en el que una vez separados los pies del suelo, vuelvan a apoyarse de nuevo para la impulsión definitiva.



Es nulo el salto en el que el aspirante pise la raya en el momento de la impulsión.

Es nulo el salto que se produce por el apoyo alternativo y no simultáneo de los pies sobre el suelo.

Es nulo el salto cuando el aspirante abandona la zona de caída de una forma diferente a la descrita en la ejecución.

#### 3.3.6. Marcas de referencia.

Según el cuadro indicativo de pruebas y marcas mínimas.

### LANZAMIENTO DE BALÓN MEDICINAL

#### 3.4.1. Disposición.

Pies separados y simétricos desde una marca de referencia y mirando hacia la zona de lanzamiento, sosteniendo el balón con ambas manos por encima y detrás de la cabeza. No se admitirán zapatillas de clavos.

#### 3.4.2. Ejecución

Lanzarán el balón con fuerza por encima de la cabeza de forma que caiga dentro del sector de lanzamiento.

#### 3.4.3. Medición

Deberá ser manual. Se medirá la distancia que va desde la parte de la línea de referencia más alejada del foso hasta la huella del balón próxima a la citada línea.

#### 3.4.4. Intentos

Tres intentos.

#### 3.4.5. Invalidaciones.

Levantar los pies del suelo en su totalidad.

Arrastrar los pies.

Que el balón no caiga dentro de la zona de lanzamiento asignada.

Superar o pisar la línea de referencia para el lanzamiento.

Realizar apoyo alternativo y no simultáneo de los pies.

#### 3.4.6. Marcas de referencia

Cuadro indicativo de pruebas y marcas de mínimas.

### 4. Marcas



## Carrera de velocidad (60 metros)

| Cuadro de marcas en segundos(´´) y su puntuación (hombres) |                          |                            |                            |                            |                            |                            |
|--|--------------------------|----------------------------|----------------------------|----------------------------|----------------------------|----------------------------|
| Puntos   | Hasta 31 años            | 32-36 años                 | 37-41 años                 | 42-47 años                 | 48-54 años                 | Mas de 55 años             |
| 0  | Más de 9,8´´             | Más de 10,3´´              | Más de 10,6´´              | Más de 10,9´´              | Más de 11,11´´             | Más de 11,4´´              |
| 1  | Más de 9,6´´ hasta 9,8´´ | Más de 10,1´´ hasta 10,3´´ | Más de 10,4´´ hasta 10,6´´ | Más de 10,7´´ hasta 10,9´´ | Más de 10,9´´ hasta 11,1´´ | Más 11,2´´ hasta 11,4´´    |
| 2  | Más de 9,4´´ hasta 9,6´´ | Más de 9,9´´ hasta 10,1´´  | Más de 10,2´´ hasta 10,4´´ | Más de 10,5´´ hasta 10,7´´ | Más de 10,7´´ hasta 10,9´´ | Más de 11´´ hasta 11,2´´   |
| 3  | Más de 9,2´´ hasta 9,4´´ | Más de 9,7´´ hasta 9,9´´   | Más de 10´´ hasta 10,2´´   | Más de 10,3´´ hasta 10,5´´ | Más de 10,5´´ hasta 10,7´´ | Más de 10, 8´´ hasta 11´´  |
| 4  | Más de 9´´ hasta 9,2´´   | Más de 9,5´´ hasta 9,7´´   | Más de 9,8´´ hasta 10´´    | Más de 10,1´´ hasta 10,3´´ | Más de 10,3´´ hasta 10,5´´ | Más de 10,6´´ hasta 10,8´´ |
| 5  | Más de 8,4´´ hasta 9´´   | Más de 8,9´´ hasta 9,5´´   | Más de 9,2´´ hasta 9,8´´   | Más de 9,5´´ hasta 10,1´´  | Más de 9,7´´ hasta 10,3´´  | Más de 10´´ hasta 10,6´´   |
| 6  | Más de 7,9´´ hasta 8,4´´ | Más de 8,4´´ hasta 8,9´´   | Más de 8,7´´ hasta 9,2´´   | Más de 9´´ hasta 9,5´´     | Más de 9,2´´ hasta 9,7´´   | Más de 9,5´´ hasta 10´´    |
| 7  | Más de 7,6´´ hasta 7,9´´ | Más de 8,1´´ hasta 8,4´´   | Más de 8,4´´ hasta 8,7´´   | Más de 8,6´´ hasta 9´´     | Más de 8,8´´ hasta 9,2´´   | Más de 9,1´´ hasta 9,5´´   |
| 8  | Más de 7,2´´ hasta 7,6´´ | Más de 7,7´´ hasta 8,1´´   | Más de 8´´ hasta 8,4´´     | Más de 8,4´´ hasta 8,6´´   | Más de 8,6´´ hasta 8,8´´   | Más de 8,9´´ hasta 9,1´´   |
| 9  | Más de 6,4´´ hasta 7,2´´ | Más de 6,9´´ hasta 7,7´´   | Más de 7,2´´ hasta 8´´     | Más de 7,6´´ hasta 8,4´´   | Más de 7,8´´ hasta 8,6´´   | Más de 8,1´´ hasta 8,9´´   |
| 10   | 6,4´´ o menos            | 6,9´´ o menos              | 7,2´´ o menos              | 7,6´´ o menos              | 7,8´´ o menos              | 8,1´´ o menos              |

## Carrera de velocidad (60 metros)

| Cuadro de marcas en segundos (´´) y su puntuación (mujeres). |                            |                            |                            |                            |                            |                            |
|--|----------------------------|----------------------------|----------------------------|----------------------------|----------------------------|----------------------------|
| Puntos   | Hasta 31 años              | 32-36 años                 | 37-41 años                 | 42-47 años                 | 48-54 años                 | Mas de 55 años             |
| 0  | Más de 11,8´´              | Más de 12,2´´              | Más de 12,6´´              | Más de 13,1´´              | Más de 13,4´´              | Más de 13,8´´              |
| 1  | Más 11,4´´ hasta 11,8´´    | Más de 12´´ hasta 12,2´´   | Más de 12,3´´ hasta 12,6´´ | Más de 12,8´´ hasta 13,1´´ | Más de 13,1´´ hasta 13,4´´ | Más de 13,5´´ hasta 13,8´´ |
| 2  | Más de 11´´ hasta 11,4´´   | Más de 11,8´´ hasta 12´´   | Más de 12´´ hasta 12,3´´   | Más de 12,5´´ hasta 12,8´´ | Más de 12,8´´ hasta 13,1´´ | Más de 13,1´´ hasta 13,5´´ |
| 3  | Más de 10, 8´´ hasta 11´´  | Más de 11,4´´ hasta 11,8´´ | Más de 11,8´´ hasta 12´´   | Más de 12,2´´ hasta 12,5´´ | Más de 12,5´´ hasta 12,8´´ | Más de 12,8´´ hasta 13,1´´ |
| 4  | Más de 10,4´´ hasta 10,8´´ | Más de 10,9´´ hasta 11,4´´ | Más de 11,4´´ hasta 11,8´´ | Más de 11,9´´ hasta 12,2´´ | Más de 12,3´´ hasta 12,5´´ | Más de 12,6´´ hasta 12,8´´ |
| 5  | Más de 10´´ hasta 10,4´´   | Más de 10,5´´ hasta 10,9´´ | Más de 11´´ hasta 11,4´´   | Más de 11,3´´ hasta 11,9´´ | Más de 12´´ hasta 12,3´´   | Más de 12,2´´ hasta 12,6´´ |
| 6  | Más de 9,5´´ hasta 10´´    | Más de 10,1´´ hasta 10,5´´ | Más de 10,5´´ hasta 11´´   | Más de 10,8´´ hasta 11,3´´ | Más de 11,4´´ hasta 12´´   | Más de 11,7´´ hasta 12,2´´ |
| 7  | Más de 9,1´´ hasta 9,5´´   | Más de 9,6´´ hasta 10,1´´  | Más de 10,1´´ hasta 10,5´´ | Más de 10,3´´ hasta 10,8´´ | Más de 10,8´´ hasta 11,4´´ | Más de 11´´ hasta 11,7´´   |
| 8  | Más de 8,9´´ hasta 9,1´´   | Hasta 9´´ hasta 9,6´´      | Más de 9,5´´ hasta 10,1´´  | Más de 9,6´´ hasta 10,3´´  | Más de 10´´ hasta 10,8´´   | Más de 10,3´´ hasta 11´´   |
| 9  | Más de 8,1´´ hasta 8,9´´   | Más de 8,4´´ hasta 9´´     | Más de 8,7 hasta 9,5´´     | Más de 9´´ hasta 9,6´´     | Más de 9,4´´ hasta 10´´    | Más de 9,6´´ hasta 10,3´´  |
| 10   | 8,1´´ o menos              | 8,4´´ o menos              | 8,7´´ o menos              | 9´´ o menos                | 9,4´´ o menos              | 9,6´´ o menos              |



## Carrera de resistencia (1.000 metros)

| Cuadro de marcas en minutos (') y segundos('') y su puntuación (hombres) |                            |                            |                            |                            |                            |                            |
|--|----------------------------|----------------------------|----------------------------|----------------------------|----------------------------|----------------------------|
| Puntos   | Hasta 31 años              | 32-36 años                 | 37-41 años                 | 42-47 años                 | 48-54 años                 | Mas de 55 años             |
| 0  | Más de 5'05''              | Más de 5'30''              | Más de 5'40''              | Más de 5'50''              | Más de 6'00''              | Más de 6'10''              |
| 1  | Más de 4'55'' hasta 5'05'' | Más de 5'20'' hasta 5'30'' | Más de 5'30'' hasta 5'40'' | Más de 5'40'' hasta 5'50'' | Más de 5'50'' hasta 6'00'' | Más de 6'00'' hasta 6'10'' |
| 2  | Más de 4'45'' hasta 4'55'' | Más de 5'10'' hasta 5'20'' | Más de 5'20'' hasta 5'30'' | Más de 5'30'' hasta 5'40'' | Más de 5'40'' hasta 5'50'' | Más de 5'50'' hasta 6'00'' |
| 3  | Más de 4'35'' hasta 4'45'' | Más de 5'00'' hasta 5'10'' | Más de 5'10'' hasta 5'20'' | Más de 5'20'' hasta 5'30'' | Más de 5'30'' hasta 5'40'' | Más de 5'40'' hasta 5'50'' |
| 4  | Más de 4'20'' hasta 4'35'' | Más de 4'45'' hasta 5'00'' | Más de 4,55'' hasta 5'10'' | Más de 5'05'' hasta 5'20'' | Más de 5'15'' hasta 5'30'' | Más de 5'25'' hasta 5'40'' |
| 5  | Más de 3'25'' hasta 4'20'' | Más de 3'50'' hasta 4'45'' | Más de 4'00'' hasta 4'55'' | Más de 4'10'' hasta 5'05'' | Más de 4'20'' hasta 5'15'' | Más de 4'30'' hasta 5'25'' |
| 6  | Más de 2'45'' hasta 3'25'' | Más de 3'10'' hasta 3'50'' | Más de 3'20'' hasta 4'00'' | Más de 3'30'' hasta 4'10'' | Más de 3'40'' hasta 4'20'' | Más de 3'50'' hasta 4'30'' |
| 7  | Más de 2,33'' hasta 2'45'' | Más de 2'58'' hasta 3'10'' | Más de 3'08'' hasta 3'20'' | Más de 3'18'' hasta 3'30'' | Más de 3'28'' hasta 3'40'' | Más de 3'38'' hasta 3'50'' |
| 8  | Más de 2'27'' hasta 2'33'' | Más de 2'52'' hasta 2'58'' | Más de 3'02'' hasta 3'08'' | Más de 3'12'' hasta 3'18'' | Más de 3'22'' hasta 3'28'' | Más de 3'32'' hasta 3'38'' |
| 9  | Más de 2'13'' hasta 2'27'' | Más de 2'38'' hasta 2'52'' | Más de 2'48'' hasta 3'02'' | Más de 2'58'' hasta 3'12'' | Más de 3'08'' hasta 3'22'' | Más de 3'18'' hasta 3'32'' |
| 10   | 2'13'' o menos             | 2'38'' o menos             | 2'48'' o menos             | 2'58'' o menos             | 3'08'' o menos             | 3'18'' o menos             |

## Carrera de resistencia (1.000 metros)

| Cuadro de marcas en minutos (') y segundos('') y su puntuación (mujeres) |                            |                            |                            |                            |                            |                            |
|--|----------------------------|----------------------------|----------------------------|----------------------------|----------------------------|----------------------------|
| Puntos   | Hasta 31 años              | 32-36 años                 | 37-41 años                 | 42-47 años                 | 48-54 años                 | Mas de 55 años             |
| 0  | Más de 6'10''              | Más de 6'30''              | Más de 6'40''              | Más de 6'50''              | Más de 7'00''              | Más de 7'20''              |
| 1  | Más de 5'50'' hasta 6'10'' | Más de 6'10'' hasta 6'30'' | Más de 6'20'' hasta 6'40'' | Más de 6'30'' hasta 6'50'' | Más de 6'45'' hasta 7'00'' | Más de 7'05'' hasta 7'20'' |
| 2  | Más de 5'40'' hasta 5'50'' | Más de 5'50'' hasta 6'10'' | Más de 6'00'' hasta 6'20'' | Más de 6'10'' hasta 6'30'' | Más de 6'30'' hasta 6'45'' | Más de 6'50'' hasta 7'05'' |
| 3  | Más de 5'20'' hasta 5'40'' | Más de 5'40'' hasta 5'50'' | Más de 5'45'' hasta 6'00'' | Más de 5'55'' hasta 6'10'' | Más de 6'10'' hasta 6'30'' | Más de 6'35'' hasta 6'50'' |
| 4  | Más de 4'55'' hasta 5'20'' | Más de 5'20'' hasta 5'40'' | Más de 5'30'' hasta 5'45'' | Más de 5'40'' hasta 5'55'' | Más de 5'55'' hasta 6'10'' | Más de 6'20'' hasta 6'35'' |
| 5  | Más de 4'30'' hasta 4'55'' | Más de 5'00'' hasta 5'20'' | Más de 5'10'' hasta 5'30'' | Más de 5'20'' hasta 5'40'' | Más de 5'30'' hasta 5'55'' | Más de 5'45'' hasta 6'20'' |
| 6  | Más de 4'10'' hasta 4'30'' | Más de 4'45'' hasta 5'00'' | Más de 4,50'' hasta 5,10'' | Más de 5'00'' hasta 5'20'' | Más de 5'10'' hasta 5'30'' | Más de 5'30'' hasta 5'45'' |
| 7  | Más de 3'50'' hasta 4'10'' | Más de 4'20'' hasta 4'45'' | Más de 4,30'' hasta 4'50'' | Más de 4'40'' hasta 5'00'' | Más de 4'50'' hasta 5'10'' | Más de 5'05'' hasta 5'30'' |
| 8  | Más de 3'35'' hasta 3'50'' | Más de 3'55'' hasta 4'20'' | Más de 4'00'' hasta 4'30'' | Más de 4'20'' hasta 4'40'' | Más de 4'30'' hasta 4'50'' | Más de 4'45'' hasta 5'05'' |
| 9  | Más de 3'20'' hasta 3'35'' | Más de 3'35'' hasta 3'55'' | Más de 3'45'' hasta 4'00'' | Más de 3'55'' hasta 4'20'' | Más de 4'05'' hasta 4'30'' | Más de 4'15'' hasta 4'45'' |
| 10   | 3'20'' o menos             | 3'35'' o menos             | 3'45'' o menos             | 3'55'' o menos             | 4'05'' o menos             | 4'15'' o menos             |



## Salto de longitud con los pies juntos

| Cuadro de marcas en metros (m) y su puntuación (hombres) |                     |                       |                     |                     |                     |                     |
|--|---------------------|-----------------------|---------------------|---------------------|---------------------|---------------------|
| Puntos   | Hasta 31 años       | 32-36 años            | 37-41 años          | 42-47 años          | 48-54 años          | Mas de 55 años      |
| 0  | Menos de 1,5 m.     | Menos de 1,3 m.       | Menos de 1,2 m.     | Menos de 1,1 m.     | Menos de 1m.        | Menos de 0,9 m.     |
| 1  | De 1,5 m a 1,6 m.   | De 1,3 a 1,4 m.       | De 1,2 a 1,3 m.     | De 1,1 m a 1,2 m.   | De 1 a 1,1 m.       | De 0,9 a 1 m.       |
| 2  | Más de 1,6 a 1,7 m  | Más de 1,4 a 1,5 m.   | Más de 1,3 a 1,4 m. | Más de 1,2 a 1,3 m  | Más de 1,1 a 1,2 m  | Más de 1 a 1,1 m.   |
| 3  | Más de 1,7 a 1,8 m. | Más de 1,5 a 1,6 m.   | Más de 1,4 a 1,5 m. | Más de 1,3 a 1,4 m. | Más de 1,2 a 1,3 m. | Más de 1,1 a 1,2 m. |
| 4  | Más de 1,8 a 1,9 m. | Más de 1,6 a 1,7 m    | Más de 1,5 a 1,6 m. | Más de 1,4 a 1,5 m. | Más de 1,3 a 1,4 m. | Más de 1,2 a 1,3 m. |
| 5  | Más de 1,9 a 2 m.   | Más de 1,7 a 1,8 m.   | Más de 1,6 a 1,7 m  | Más de 1,5 a 1,6 m. | Más de 1,4 a 1,5 m. | Más de 1,3 a 1,4 m. |
| 6  | Más de 2 a 2,3 m.   | Más de 1,8 m a 2,1 m. | Más de 1,7 a 2 m.   | Más de 1,6 a 1,9 m. | Más de 1,5 a 1,8 m. | Más de 1,4 a 1,7 m. |
| 7  | Más de 2,3 a 2,7 m  | Más de 2,1 a 2,5 m.   | Más de 2 a 2,4 m.   | Más de 1,9 a 2,3 m. | Más de 1,8 a 2,2 m. | Más de 1,7 a 2,1 m. |
| 8  | Más de 2,7 a 2,8 m. | Más de 2,5 a 2,6 m.   | Más de 2,4 a 2,5 m. | Más de 2,3 a 2,4 m. | Más de 2,2 a 2,3 m. | Más de 2,1 a 2,2 m. |
| 9  | Más de 2,8 a 3,2 m. | Más de 2,6 a 3 m.     | Más de 2,5 a 2,9 m. | Más de 2,4 a 2,8 m. | Más de 2,3 a 2,7 m. | Más de 2,2 a 2,6 m. |
| 10   | Más de 3,2 m.       | Más de 3 m.           | Más de 2,9 m.       | Más de 2,8 m.       | Más de 2,7 m.       | Más de 2,6 m.       |

## Salto de longitud con los pies juntos

| Cuadro de marcas en metros (m) y su puntuación (mujeres) |                            |                           |                           |                           |                           |                           |
|--|----------------------------|---------------------------|---------------------------|---------------------------|---------------------------|---------------------------|
| Puntos   | Hasta 31 años              | 32-36 años                | 37-41 años                | 42-47 años                | 48-54 años                | Mas de 55 años            |
| 0  | Menos de 1,00 m.           | Menos de 0,90 m.          | Menos de 0'80 m           | Menos de 0,75 m.          | Menos de 0,70 m           | Menos de 0,60 m.          |
| 1  | Más de 1,00 hasta 1,15 m.  | Más de 0,90 hasta 1,00 m  | Más de 0,80 hasta 0,90 m. | Más de 0,75 hasta 0,85 m. | Más de 0,70 hasta 0,80 m. | Más de 0,60 hasta 0,70 m. |
| 2  | Más de 1,15 hasta 1,25 m.  | Más de 1,00 hasta 1,10 m. | Más de 0,90 hasta 1,00 m. | Más de 0,85 hasta 0,95 m. | Más de 0,80 hasta 0,90 m. | Más de 0,70 hasta 0,75 m. |
| 3  | Más de 1,25 hasta 1,40 m   | Más de 1,10 hasta 1,20 m. | Más de 1,00 hasta 1,10 m. | Más de 0,95 hasta 1,00 m. | Más de 0,90 hasta 0,95 m. | Más de 0,75 hasta 0,80 m. |
| 4  | Más de 1,40 hasta 1,55 m   | Más de 1,20 hasta 1,30 m. | Más de 1,10 hasta 1,20 m. | Más de 1,00 hasta 1,10 m. | Más de 0,95 hasta 1,00 m. | Más de 0,80 hasta 0,90 m. |
| 5  | Más de 1,55 hasta 1,70 m.  | Más de 1,30 hasta 1,50 m. | Más de 1,20 hasta 1,40 m  | Más de 1,10 hasta 1,25 m  | Más de 1,00 hasta 1,15 m. | Más de 0,90 hasta 1,05 m. |
| 6  | Más de 1,70 hasta 1,90 m.  | Más de 1,50 hasta 1,70 m. | Más de 1,40 hasta 1,65 m. | Más de 1,25 hasta 1,45 m. | Más de 1,15 hasta 1,35 m. | Más de 1,05 hasta 1,25 m. |
| 7  | Más de 1,90 hasta 2,10 m.  | Más de 1,70 hasta 1,95 m. | Más de 1,65 hasta 1,90 m. | Más de 1,45 hasta 1,70 m. | Más de 1,35 hasta 1,60 m. | Más de 1,25 hasta 1,45 m. |
| 8  | Más de 2,10 hasta 2,35 m   | Más de 1,95 hasta 2,25 m. | Más de 1,90 hasta 2,15 m  | Más de 1,70 hasta 2,05 m. | Más de 1,60 hasta 1,95 m. | Más de 1,45 hasta 1,75 m. |
| 9  | Más de 2,35 m hasta 2,6 m. | Más de 2,25 hasta 2,5 m.  | Más de 2,15 hasta 2,4 m.  | Más de 2,05 hasta 2,3 m.  | Más de 1,95 hasta 2,2 m.  | Más de 1,75 hasta 2,00 m. |
| 10   | Más de 2,6 m.              | Más de 2,5 m.             | Más de 2,4 m.             | Más de 2,3 m.             | Más de 2,2 m.             | Más de 2,00 m.            |



## Lanzamiento de balón medicinal (4 kgs).

| Cuadro de marcas en metros (m) y su puntuación (hombres) |                   |                     |                       |                       |                       |                      |
|--|-------------------|---------------------|-----------------------|-----------------------|-----------------------|----------------------|
| Puntos   | Hasta 31 años     | 32-36 años          | 37-41 años            | 42-47 años            | 48-54 años            | Mas de 55 años       |
| 0  | Menos de 3 m.     | Menos de 2 m.       | Menos de 1,5 m.       | Menos de 1,35 m.      | Menos de 1m.          | Menos de 1 m.        |
| 1  | De 3 m a 3,5 m.   | De 2 a 2,5 m.       | De 1,5 a 2 m.         | De 1,35 m a 1,85 m.   | De 1 a 1,25 m.        | De 1 a 1,25 m.       |
| 2  | Más de 3,5 a 4 m. | Más de 2,5 a 3 m.   | Más de 2 a 2,5 m.     | Más de 1,85 a 2,35 m. | Más de 1,25 a 1,75 m. | Más de 1,25 a 1,5 m. |
| 3  | Más de 4 a 4,5 m. | Más de 3 a 3,5 m.   | Más de 2,5 a 3 m.     | Más de 2,35 a 2,85 m. | Más de 1,75 a 2,25 m. | Más de 1,5 a 2 m.    |
| 4  | Más de 4,5 a 5 m. | Más de 3,5 a 4 m.   | Más de 3 a 3,5 m.     | Más de 2,85 a 3,35 m. | Más de 2,25 a 2,75 m. | Más de 2 a 2,5 m.    |
| 5  | Más de 5 a 5,5 m. | Más de 4 a 4,5 m.   | Más de 3,5 a 4 m.     | Más de 3,35 a 3,85 m. | Más de 2,75 a 3,25 m. | Más de 2,5 a 3 m.    |
| 6  | Más de 5,5 a 6 m. | Más de 4,5 m a 5 m. | Más de 4 a 4,5 m.     | Más de 3,85 a 4,35 m. | Más de 3,25 a 3,75 m. | Más de 3 a 3,5 m.    |
| 7  | Más de 6 a 7 m.   | Más de 5 a 6 m.     | Más de 4,5 m a 5,5 m. | Más de 4,35 a 5,35 m. | Más de 3,75 a 4,75 m. | Más de 3,5 a 4,5 m.  |
| 8  | Más de 7 a 8 m.   | Más de 6 a 7 m.     | Más de 5,5 a 6,5 m.   | Más de 5,35 a 6,35 m. | Más de 4,75 a 5,75 m. | Más de 4,5 a 5,5 m.  |
| 9  | Más de 8 a 9,5 m. | Más de 7 a 8,5 m.   | Más de 6,5 a 8 m.     | Más de 6,35 a 7,5 m.  | Más de 5,75 a 7 m.    | Más de 5,5 a 7 m.    |
| 10   | Más de 9,5 m.     | Más de 8,5 m.       | Más de 8 m.           | Más de 7,5 m.         | Más de 7 m.           | Más de 7 m.          |

## Lanzamiento de balón medicinal (3 kgs).

| Cuadro de marcas en metros (m) y su puntuación (mujeres) |                           |                           |                             |                           |                           |                           |
|--|---------------------------|---------------------------|-----------------------------|---------------------------|---------------------------|---------------------------|
| Puntos   | Hasta 31 años             | 32-36 años                | 37-41 años                  | 42-47 años                | 48-54 años                | Mas de 55 años            |
| 0  | Menos de 2,00 m.          | Menos de 1,70 m.          | Menos de 1,50 m.            | Menos de 1,35             | Menos de 1,00 m.          | Menos de 1,00 m.          |
| 1  | Más de 2,00 hasta 2,60 m. | Más de 1,70 hasta 2,20 m. | Más de 1,50 hasta 2,00 m.   | Más de 1,35 hasta 1,80 m. | Más de 1,00 hasta 1,60 m. | Más de 1,00 hasta 1,50 m. |
| 2  | Más de 2,60 hasta 3,00 m. | Más de 2,20 hasta 2,60 m. | Más 2,00 hasta 2,35 m.      | Más de 1,80 hasta 2,25 m. | Más de 1,60 hasta 1,85 m. | Más de 1,50 hasta 1,70 m. |
| 3  | Más de 3,00 hasta 3,35 m. | Más de 2,60 a 3,00 m.     | Más de 2,35 hasta 2,65 m.   | Más de 2,25 hasta 2,50 m. | Más de 1,85 hasta 2,10 m. | Más de 1,70 hasta 2,00 m. |
| 4  | Más de 3,35 hasta 3,75 m. | Más de 3,00 hasta 3,25 m. | Más de 2,65 hasta 3,00 m.   | Más de 2,50 hasta 2,75 m. | Más de 2,10 hasta 2,50 m. | Más de 2,00 hasta 2,30 m. |
| 5  | Más de 3,75 a 4,25 m.     | Más de 3,25 a 3,75 m.     | Más de 3,00 hasta 3,50 m.   | Más de 2,75 hasta 3,20 m. | Más de 2,50 hasta 3,00 m. | Más de 2,30 a 2,75 m.     |
| 6  | Más de 4,25 a 5,00 m.     | Más de 3,75 a 5,00 m.     | Más de 3,50 hasta 4,50 m.   | Más de 3,20 hasta 4,00 m. | Más de 3,00 hasta 3,75 m. | Más de 2,75 hasta 3,50 m. |
| 7  | Más de 5,00 a 6,00 m.     | Más de 5,00 a 6,00 m.     | Más de 4,50 m hasta 5,50 m. | Más de 4,00 hasta 5,30 m. | Más de 3,75 hasta 5,00 m. | Más de 3,50 hasta 4,75 m. |
| 8  | Más de 6,00 a 7,00 m.     | Más de 6,00 hasta 7,00 m. | Más de 5,50 hasta 6,50 m.   | Más de 5,30 hasta 6,30 m. | Más de 5,00 hasta 6,00 m. | Más de 4,75 hasta 6,00 m. |
| 9  | Más de 7,00 hasta 8,5 m.  | Más de 7,00 hasta 8,3 m.  | Más de 6,50 hasta 8,1 m.    | Más de 6,30 hasta 7,5 m.  | Más de 6,00 hasta 7,00 m. | Más de 6,00 hasta 7,00 m. |
| 10   | Más de 8,5 m.             | Más de 8,3 m.             | Más de 8,1 m.               | Más de 7,5 m.             | Más de 7,00 m.            | Más de 7,00 m.            |





## ANEXO II

### Parte general

Tema 1.- La Constitución Española de 1978: estructura y contenido. Derechos y deberes fundamentales de los españoles. Su garantía y suspensión. La reforma de la Constitución.

Tema 2.- Las Cortes Generales: las Cámaras, composición, funcionamiento y atribuciones. Procedimiento de elaboración de las leyes. La Corona.

Tema 3.- El Poder Judicial. Principios Constitucionales. Organización del sistema judicial español. El Tribunal Constitucional. El Tribunal de Cuentas. El Defensor del Pueblo.

Tema 4.- El Gobierno y la Administración. Relaciones entre el Gobierno y las Cortes Generales. El Presidente del Gobierno. Los Vicepresidentes. El Consejo de Ministros y las Comisiones Delegadas del Gobierno. El Consejo de Estado.

Tema 5.- La Organización Territorial del Estado. Las Comunidades Autónomas. Los Estatutos de Autonomía. Competencias de las Comunidades Autónomas. La financiación de las Comunidades Autónomas.

Tema 6.- La Comunidad Autónoma de Castilla-La Mancha: su Estatuto de Autonomía. De las Instituciones de la Comunidad Autónoma de Castilla-La Mancha: Las Cortes de Castilla-La Mancha, el Presidente de la Junta y el Consejo de Gobierno. Competencias de la Junta de Comunidades de Castilla-La Mancha. El Consejo Consultivo de Castilla-La Mancha.

Tema 7.- El Derecho administrativo general. La Administración Pública. Concepto. Fuentes del derecho administrativo: enumeración y clasificación. La jerarquía normativa. Los Reglamentos.

Tema 8.- El acto administrativo: concepto, clases y elementos. Motivación y notificación. Eficacia y validez de los actos administrativos. El funcionamiento electrónico del sector público.

Tema 9.- El procedimiento administrativo: Concepto y principios generales. Fases del procedimiento administrativo. Peculiaridades del procedimiento administrativo local. Los recursos administrativos. El recurso contencioso Administrativo contra los actos y disposiciones de las Entidades Locales.

Tema 10.- La potestad sancionadora de la Administración. Principios de la potestad sancionadora. La responsabilidad patrimonial de las Administraciones Públicas. Responsabilidad de las autoridades y personal al servicio de las Administraciones Públicas.

Tema 11.- La actividad de la Policía Local como Policía Administrativa I: actividad en materia de venta ambulante y consumo, animales domésticos y potencialmente peligrosos, urbanismo y medio ambiente. Venta de bebidas alcohólicas a menores.



Tema 12.- La actividad de la Policía Local como Policía Administrativa II: Espectáculos Públicos, Actividades Recreativas y Establecimientos Públicos en Castilla-La Mancha: ámbito de aplicación y prohibiciones. Competencias municipales en la materia. Declaraciones responsables, autorizaciones, comunicaciones previas y licencias.

Tema 13. La actividad de la Policía Local como Policía Administrativa III. Condiciones y requisitos de organización y celebración de Espectáculos públicos y Actividades Recreativas en Castilla-La Mancha. Seguros. Derechos y obligaciones de espectadores y asistentes. Horario, publicidad y venta de entradas. Vigilancia, inspección y régimen sancionador.

Tema 14.- La Administración Local: conceptos, principios constitucionales, regulación jurídica y Entidades que comprende. El Municipio. El padrón municipal. Las Mancomunidades. Los Órganos de Gobierno Municipal: el Alcalde, el Pleno, la Junta de Gobierno Local y otros Órganos. Competencias municipales.

Tema 15.- Ordenanzas, Reglamentos y Bandos. Clases. Procedimiento de elaboración y aprobación de cada uno de ellos. Información y participación ciudadana en el ámbito local.

Tema 16.- Ordenanza de medidas para fomentar y garantizar la convivencia ciudadana en el espacio público de Guadalajara. Ordenanza de tenencia y protección de animales del ayuntamiento de Guadalajara. Ordenanza municipal reguladora de la venta ambulante en el término municipal de Guadalajara.

Tema 17.- La Función Pública Local y su organización. Adquisición y pérdida de la condición de funcionario. Situaciones administrativas. Derechos, deberes e incompatibilidades de los funcionarios; especial referencia a los funcionarios de los Cuerpos de Policía Local. Régimen disciplinario de los Cuerpos de Policía Local. Sistema de responsabilidades, penal, civil y administrativa.

Parte especial

Tema 18.- La regulación de las Policías Locales en la Ley Orgánica de Fuerzas y Cuerpos de Seguridad. El modelo Policial Español. Funciones y competencias de la Policía Nacional, Guardia Civil, Policía Judicial, Policías Autonómicas y Policías Locales. Colaboración y coordinación entre las Fuerzas y Cuerpos de Seguridad del Estado y los Cuerpos de Policía de las Comunidades Autónomas. Las Juntas Locales de Seguridad.

Tema 19.- La Ley de Coordinación de Policías Locales de Castilla-La Mancha.

Tema 20.- Normativa de desarrollo de la Ley de Coordinación de Policías Locales de Castilla-La Mancha. Reglamentos y Órdenes de aplicación en la materia.

Tema 21- La Policía Local como Policía Judicial: La comprobación del delito y averiguación del delincuente. Funciones de la Policía Local como Policía Judicial.

Tema 22.- El atestado policial. Concepto, estructura y características. La regulación



del atestado policial en la legislación vigente.

Tema 23.- Delitos. Concepto. Circunstancias modificativas de la responsabilidad criminal. Personas responsables. Grados de ejecución.

Tema 24.- Delito de lesiones. Delitos contra la libertad: las detenciones ilegales y los secuestros. Las amenazas. Las coacciones.

Tema 25.- Delitos contra la libertad e indemnidad sexuales: De las agresiones sexuales. De los abusos sexuales. De los abusos y agresiones sexuales a menores de dieciséis años. Del acoso sexual. De los delitos de exhibicionismo y provocación sexual. De los delitos relativos a la prostitución y a la explotación sexual y corrupción de menores.

Tema 26.- Tratamiento jurídico de la violencia de género. Las medidas de protección integral contra la violencia de género. Derechos de las mujeres, víctimas de violencia de género.

Tema 27.- Delitos contra la intimidad, el derecho a la propia imagen y la inviolabilidad del domicilio: Del descubrimiento y revelación de secretos. Del allanamiento de morada, domicilio de personas jurídicas y establecimientos abiertos al público.

Tema 28.- Delitos contra el patrimonio y contra el orden socioeconómico.

Tema 29.- Delitos contra la Administración Pública.

Tema 30.- Delitos contra el orden público: De los atentados contra la autoridad, sus agentes y los funcionarios públicos, y de la resistencia y desobediencia. De los desórdenes públicos.

Tema 31.- La detención: Concepto. Supuestos especiales de detención. Derechos del detenido. El procedimiento de Hábeas Corpus.

Tema 32.- Delitos contra la seguridad vial: su regulación en el Código Penal. Principio "non bis in idem".

Tema 33.- Normativa sobre tráfico, circulación de vehículos a motor y seguridad vial. Objeto y ámbito de aplicación. Administraciones Públicas competentes en materia de tráfico y seguridad vial: especial consideración de las competencias municipales. El Consejo Superior de Tráfico, Seguridad Vial y Movilidad Sostenible.

Tema 34.- Normas de comportamiento de la circulación. Normas generales de los conductores. De la circulación de vehículos: lugar de la vía, velocidad, prioridad de paso, cambios de dirección y marcha atrás. Adelantamiento, parada y estacionamiento, cruces de pasos a nivel y puentes levadizos; utilización de alumbrado, advertencia de los conductores.

Tema 35.- Otras normas de circulación: utilización de casco, cinturón y restantes elementos de seguridad. Peatones. Circulación de animales. Comportamiento en



casos de emergencia. De la señalización. Normas generales. Orden de preeminencia. Formato de las señales. Tipos y significado de las señales de circulación y marcas viales.

Tema 36.- El procedimiento sancionador en materia de tráfico, circulación de vehículos a motor y seguridad vial. Infracciones y sanciones administrativas. Personas responsables. Clases de procedimientos y recursos. El Tablón Edictal de Sanciones de Tráfico. Medidas provisionales y otras medidas. Ejecución de las sanciones. Prescripción y caducidad.

Tema 37.- La conducción bajo la influencia de bebidas alcohólicas, estupefacientes, psicotrópicos, estimulantes u otras sustancias análogas: investigación y práctica de pruebas de detección de dichas bebidas o sustancias. Regulación administrativa de los etilómetros.

Tema 38.- El Reglamento General de Conductores.

Tema 39.- El Reglamento General de Vehículos.

Tema 40.- La Ley sobre Protección de la Seguridad Ciudadana.

Tema 41.- La igualdad efectiva entre mujeres y hombres. Igualdad de trato y no discriminación de las personas LGTBI.

Tema 42.- El Mando. Concepto, funciones y responsabilidad. La Orden. Planificación. Organización, distribución, ejecución y control del trabajo policial.

Tema 43.- Estilos de mando. Metodología de mando. La eficacia del mando. Relación mando-subordinado. Las necesidades del individuo.

Tema 44.- La toma de decisiones, tipología. El proceso de toma de decisiones. Factores que influyen en la toma de decisiones. Decisiones de grupo. Poder y autoridad. Técnicas de dirección. El factor tiempo.

Tema 45.- Selección de tareas. Utilización de medios. Principios de disciplina efectiva. Conflictos.

Guadalajara, 5 de julio de 2024. La Concejala Delegada de Recursos Humanos, D<sup>a</sup>.  
Isabel Nogueroles Viñes.



## AYUNTAMIENTOS

AYUNTAMIENTO DE HENCHE

### APROBACIÓN INICIAL MODIFICACIÓN PRESUPUESTARIA 2/2024

---

**3154**

El Pleno de esta entidad, en sesión ordinaria celebrada el día 09.08.24, acordó la aprobación inicial del expediente de modificación de presupuesto 2/2024 en la modalidad de SUPLEMENTO DE CRÉDITO, financiado con cargo a MAYORES INGRESOS

Aprobado inicialmente el expediente de modificación de presupuesto 2/2024, en cumplimiento de lo dispuesto en el artículo 169.1 por remisión del 177.2 del Texto Refundido de la Ley Reguladora de las Haciendas Locales, aprobado por Real Decreto Legislativo 2/2004, de 5 de marzo, se somete a información pública por el plazo de quince días, a contar desde el día siguiente al de publicación del presente anuncio en este Boletín Oficial de la Provincia.

Durante dicho plazo podrá ser examinado por cualquier persona interesada en las dependencias municipales para que se formulen las alegaciones que se estimen pertinentes. Asimismo, estará a disposición de las personas interesadas en la sede electrónica de esta entidad [<http://henche.sedelectronica.es>].

Si transcurrido dicho plazo no se hubiesen presentado alegaciones, se considerará aprobado definitivamente dicho Acuerdo.

En Henche, a 16 de septiembre de 2024. El Alcalde: Ángel Cuesta Domínguez.



## AYUNTAMIENTOS

AYUNTAMIENTO DE HORCHE

### APROBACIÓN INICIAL DE LA MODIFICACION DE LA ORDENANZA FISCAL REGULADORA DEL IMPUESTO DE BIENES INMUEBLES

---

**3156**

El Pleno del Ayuntamiento de Horche, en sesión extraordinaria celebrada en la fecha de 1 de Octubre de 2.024, acordó la aprobación provisional de la "Modificación de la Ordenanza Fiscal Reguladora del Impuesto sobre Bienes Inmuebles, con inclusión de bonificación".

Y en cumplimiento de lo dispuesto en el artículo 17.2 del Real Decreto Legislativo 2/2004, de 5 de marzo, por el que se aprueba el Texto Refundido de la Ley Reguladora de las Haciendas Locales, se somete el citado expediente a información pública por el plazo de treinta días a contar desde el día siguiente de la inserción de este anuncio en el Boletín Oficial de la Provincia de Guadalajara, para que los interesados puedan examinar el expediente y presentar las reclamaciones que estimen oportunas.

Asimismo, estará a disposición de los interesados en la sede electrónica de este Ayuntamiento [<http://horche.sedelectronica.es>].

Si transcurrido dicho plazo no se hubiesen presentado reclamaciones, se considerará aprobado definitivamente dicho Acuerdo.

En Horche, a 7 de Octubre de 2024. El Alcalde - Presidente, Fdo.: D. Manuel Salvador Ruiz.

**AYUNTAMIENTOS**

AYUNTAMIENTO DE HORCHE

**APROBACIÓN INICIAL DEL EXPEDIENTE DE MODIFICACIÓN DE CRÉDITOS  
Nº 1144/2023****3155**

De conformidad a lo dispuesto en el artículo 177 en relación con el 169 del Real Decreto Legislativo 2/2004, de 5 de marzo, por el que se aprueba el texto refundido de la Ley Reguladora de las Haciendas Locales, se pone en conocimiento que en la Secretaría del Ayuntamiento, se halla expuesto al público el "Expediente de modificación de créditos n.º 1144/2024, en la modalidad de suplemento de crédito con cargo al Remanente Líquido de Tesorería", aprobado en sesión extraordinaria celebrada el día 1 de Octubre de 2.024 por el Pleno del Ayuntamiento y que afecta al vigente presupuesto.

Los interesados que estén legitimados según lo dispuesto en el artículo 170.1 de la Ley citada y por los motivos señalados en el nº 2 de dicho artículo, podrán presentar ante el Pleno del Ayuntamiento, reclamaciones en el plazo de 15 días hábiles contados a partir del siguiente al de la publicación del presente anuncio en el Boletín Oficial de la Provincia, dejando constancia que caso de no formularse reclamación alguna, se entenderá aprobado definitivamente el acuerdo inicial de aprobación.

Asimismo, estará a disposición de los interesados en la sede electrónica de este Ayuntamiento dirección <https://horche.sedelectronica.es>.

Horche, a 7 de Octubre de 2024, El Alcalde, Manuel Salvador Ruiz



## AYUNTAMIENTOS

AYUNTAMIENTO DE LA TOBA

### BOLSA DE TRABAJO DE OPERARIO DE SERVICIOS MÚLTIPLES

---

**3161**

Habiéndose aprobado por Resolución de Alcaldía n.º 2024-0147 de fecha 4 de octubre de 2024 la contratación de la plaza denominada Operario de Servicios múltiples, en régimen laboral temporal, por el sistema de concurso de méritos, se abre el plazo de presentación de solicitudes, que será de quince días hábiles a contar desde el día siguiente a la publicación de este anuncio.

Se adjuntan las bases reguladoras que regirán la convocatoria:

« BASES PARA LA SELECCIÓN DE PERSONAL LABORAL TEMPORAL POR CONCURSO

PRIMERO. Objeto de la Convocatoria

Es objeto de las presentes bases la creación de una Bolsa de empleo de Operario de Servicios Múltiples, para cubrir temporalmente las necesidades de provisión de un puesto de trabajo de operario/a de servicios múltiples por necesidades urgentes y al objeto de cubrir posibles suplencias y vacantes, así como una posible jubilación parcial del titular de la plaza en el Ayuntamiento de La Toba. Entre las tareas a desempeñar será imprescindible hacerse cargo del servicio de reparto de comida a domicilio de la Vivienda de Mayores, así como las propias del puesto de trabajo de Operario.

El proceso selectivo se realizará mediante el sistema de concurso de valoración de méritos, con arreglo a las presentes bases y a la normativa de aplicación; dado que el personal de operario de servicio múltiples es necesario por afectar a un sector prioritario para garantizar el mantenimiento de las instalaciones municipales y que afecta directamente al funcionamiento de los servicios públicos esenciales de este Ayuntamiento (artículo 26 LBRL).

Al presente proceso selectivo le será de aplicación Real Decreto Legislativo 5/2015, de 30 de octubre, por el que se aprueba el texto refundido de la Ley del Estatuto Básico del Empleado Público, los preceptos vigentes de la Ley 30/1984, de 2 de agosto, de Medidas para la reforma de la Función Pública, la Ley 7/1985, de 2 de abril, Reguladora de las Bases del Régimen Local, el Real Decreto Legislativo 781/1986, de 18 de abril, por el que se aprueba el texto refundido de las disposiciones legales vigentes en materia de Régimen Local, las Leyes 39/2015, de 1 de octubre, la Ley 53/1984, de 26 de diciembre, de Incompatibilidades del Personal al Servicio de las Administraciones Públicas, el Real Decreto Legislativo 1/1995, de 24 de marzo, por el que se aprueba el texto refundido de la Ley del Estatuto de los Trabajadores, el Real Decreto 2271/2004, de 3 de diciembre, por el que se regula el acceso al empleo público y la provisión de puestos de trabajo de





las personas con discapacidad, el Real Decreto 896/1991, de 7 de junio, por el que se establecen las reglas básicas y los programas mínimos a que debe ajustarse el procedimiento de selección de los funcionarios de Administración Local, lo dispuesto en las bases de la presente convocatoria, y, supletoriamente, el Real Decreto 364/1995, de 10 de marzo, por el que se aprueba el Reglamento General de Ingreso del Personal al Servicio de la Administración General del Estado y de Provisión de puestos de trabajo y Promoción Profesional de los Funcionarios Civiles de la Administración General del Estado, así como el Acuerdo Mixto entre el Personal Laboral y Funcionarios Públicos al servicio del Ayuntamiento de La Toba (B.O.P. de Guadalajara, N.º 143 fecha: viernes, 28 de Julio de 2023).

#### SEGUNDO. Modalidad del Contrato

La modalidad del contrato laboral, regulada en el Texto Refundido de la Ley del Estatuto de los Trabajadores aprobado por Real Decreto Legislativo 2/2015, de 23 de octubre.

El carácter del contrato es temporal y en régimen de dedicación a tiempo completo o parcial, según las necesidades del Ayuntamiento.

La jornada de trabajo será de 37,5 horas semanales, el horario que deberá realizar el trabajador será el siguiente:

- Lunes a Viernes: 08:30-15:30, Sábado: 09:30-15:30 (semana «a») – 40 h/s
- Lunes a Viernes: 08:30-15:30 (semana «b») – 35 h/s

O aquella, que prevea el Ayuntamiento en función de sus necesidades concretas, no pudiendo exceder de la jornada completa; no obstante, la jornada será fijada e informada antes y en el momento de firmar el contrato.

Asimismo, en caso de que concurriera el supuesto de que el titular de la plaza optara por una jubilación parcial, la jornada de trabajo será del nuevo trabajador podrá ser inferior a la jornada completa, hasta completar la jornada del primer trabajador.

Se fijará una retribución bruta mensual para el puesto de trabajo de conformidad con lo dispuesto en el Acuerdo Mixto entre el Personal Laboral y Funcionarios Públicos al servicio del Ayuntamiento de La Toba (B.O.P. de Guadalajara, N.º 143 fecha: viernes, 28 de Julio de 2023).

Según lo dispuesto en el artículo 14 del E.T. se establece un periodo de prueba de un mes, durante el cual el Ayuntamiento podrá dar por concluido dicho período, mediante Resolución motivada, y contratar al siguiente candidato por orden de puntuación de la Bolsa o lista de espera, que cumpla las condiciones requeridas.

#### TERCERO. Condiciones de Admisión de Aspirantes

De conformidad con el artículo 56 del texto refundido de la Ley del Estatuto Básico del Empleado Público aprobado por Real Decreto Legislativo 5/2015, de 30 de octubre, para poder participar en los procesos selectivos será necesario:



- Tener la nacionalidad española, sin perjuicio de lo dispuesto en el artículo 57 del Texto Refundido de la Ley del Estatuto Básico del Empleado Público.
- Poseer la capacidad funcional para el desempeño de las tareas.
- Tener cumplidos dieciséis años y no exceder, en su caso, de la edad máxima de jubilación forzosa (sólo por Ley podrá establecerse otra edad máxima, distinta de la edad de jubilación forzosa, para el acceso al empleo público).
- No haber sido separado mediante expediente disciplinario del servicio de cualquiera de las Administraciones Públicas o de los órganos constitucionales o estatutarios de las Comunidades Autónomas, ni hallarse en inhabilitación absoluta o especial para empleos o cargos públicos por resolución judicial, para el acceso al cuerpo o escala de funcionario, o para ejercer funciones similares a las que desempeñaban en el caso del personal laboral, en el que hubiese sido separado o inhabilitado. En el caso de ser nacional de otro Estado, no hallarse inhabilitado o en situación equivalente ni haber sido sometido a sanción disciplinaria o equivalente que impida, en su Estado, en los mismos términos el acceso al empleo público.
- Poseer la titulación exigida: Nivel de formación equivalente a Educación Primaria, Certificado de Escolaridad o acreditación de los años cursados y de las calificaciones obtenidas en la Educación Secundaria Obligatoria.
- Estar en posesión del carnet de conducir clase B en el momento en que finalice el plazo de presentación de Instancias.

#### CUARTA. Turno de Reserva

Se reservará un cupo no inferior al siete por ciento de las vacantes ofertadas para ser cubiertas entre personas que acrediten poseer una discapacidad de grado igual o superior al treinta y tres por ciento.

La reserva del mínimo del siete por ciento se realizará de manera que, al menos, el dos por ciento de las plazas ofertadas lo sea para ser cubiertas por personas que acrediten discapacidad intelectual y el resto de las plazas ofertadas lo sea para personas que acrediten cualquier otro tipo de discapacidad.

La opción a turno de reserva deberá hacerse constar en la solicitud de participación por el interesado, atendiendo a lo dispuesto en la Base Quinta del presente documento.

En todo caso el grado de discapacidad que resulte acreditado habrá de ser compatible con el desempeño de las tareas y funciones correspondiente al puesto ofertado.

#### QUINTO. Forma y Plazo de Presentación de Instancias

Las solicitudes (Anexo I), requiriendo tomar parte en las correspondientes pruebas de acceso en las que los aspirantes harán constar que reúnen las condiciones exigidas en las presentes bases generales para la plaza que se opte, se dirigirán al Sr. Alcalde-Presidente del Ayuntamiento de La Toba, y se presentarán en el Registro Electrónico General de este Ayuntamiento o en alguno de los lugares previstos en el artículo 16.4 de la Ley 39/2015, de 1 de octubre, del Procedimiento Administrativo Común de las Administraciones Públicas, en el plazo de quince días hábiles



contados a partir del día siguiente al de la publicación del anuncio de la convocatoria en el Boletín Oficial de la Provincia.

Las bases íntegras se publicarán en el Boletín Oficial de la Provincia, en la sede electrónica de este Ayuntamiento [dirección [https:// https://latoba.sedelectronica.es](https://latoba.sedelectronica.es) y, en su caso, en el Tablón de Anuncios, para mayor difusión.

La solicitud deberá ir acompañada por:

- Fotocopia del DNI o, en su caso, pasaporte.
- Fotocopia del carnet de conducir.
- Sobre cerrado con los documentos acreditativos de la titulación exigida en la convocatoria, así como de los méritos y circunstancias alegados que deban ser valorados.

Los aspirantes que opten por turno de reserva de personas con discapacidad lo harán constar en su solicitud, declarando que reúnen las condiciones exigidas por la normativa aplicable e indicando las adaptaciones de tiempo y medios necesarios para asegurar su participación en igualdad de condiciones con los demás aspirantes. A su solicitud adjuntará certificado de discapacidad donde se acrediten las deficiencias permanentes que han dado lugar al grado de discapacidad reconocido, para que posteriormente el Tribunal entre a valorar la procedencia o no de las adaptaciones solicitadas. Una vez analizadas las necesidades específicas de cada uno de los aspirantes que participan en turno de reserva, el Tribunal adoptará las medidas necesarias de adaptaciones de tiempo y medios que serán publicadas en la sede electrónica de este Ayuntamiento [<http://latoba.sedelectronica.es>].

Los datos personales incluidos en la solicitud de participación serán tratados únicamente para la gestión del proceso selectivo y las comunicaciones que deban realizarse. Cuando sea necesario publicar un acto administrativo que contenga datos personales se publicará de la forma que determina la disposición adicional séptima de la Ley Orgánica 3/2018, de 5 de diciembre, de Protección de Datos Personales y garantía de los derechos digitales. El Ayuntamiento será el responsable del tratamiento de estos datos.

#### SEXTA. Admisión de Aspirantes

Expirado el plazo de presentación de instancias, la Alcaldía dictará resolución en el plazo de un mes, declarando aprobada la lista provisional de admitidos y excluidos. En dicha resolución, que se publicará en el Boletín Oficial de la Provincia y en el tablón de anuncios del Ayuntamiento, se señalará un plazo de diez días hábiles para subsanación.

Transcurrido el plazo de subsanación, por la Alcaldía se aprobará la lista definitiva de aspirantes admitidos y excluidos, que se publicará en el Boletín Oficial de la Provincia , en la sede electrónica de este Ayuntamiento [<https://latoba.sedelectronica.es> y en el tablón de anuncios del Ayuntamiento. En la misma publicación se hará constar el día que se reunirá el tribunal para realizar la evaluación de los méritos del concurso.



#### SÉPTIMA. Tribunal Calificador

El Tribunal calificador estará constituido por cinco miembros titulares y sus respectivos suplentes, todos ellos con voz y voto, del siguiente modo:

- Presidente, designado por la Alcaldía de este Ayuntamiento, entre funcionarios de carrera o personal laboral fijo, que cumplan con los requisitos de titulación.
- Secretario, designado por la Alcaldía a propuesta de la Diputación Provincial de Guadalajara.
- Vocales, tres designados por Alcaldía, uno, de entre personal funcionario o laboral de las Administraciones Públicas, uno, a propuesta de la Excm. Diputación Provincial de Guadalajara.

En caso de que no se propongan por dichas Administraciones, la Alcaldía los designará libremente entre personal funcionario de carrera y laboral fijo de cualquier Administración Pública, conforme al artículo 60 del TREBEP. [Los órganos de selección serán colegiados y su composición deberá ajustarse a los principios de imparcialidad y profesionalidad de sus miembros, y se tenderá, asimismo, a la paridad entre mujer y hombre.]

La abstención y recusación de los miembros del Tribunal será de conformidad con los artículos 23 y 24 de la Ley 40/2015, de 1 de octubre, de Régimen Jurídico del Sector Público.

El Tribunal tendrá la categoría Tercera, de conformidad con el artículo 30 del Real Decreto 462/2002, de 24 de mayo, sobre indemnizaciones por razón del servicio.

Los miembros del Tribunal son personalmente responsables del estricto cumplimiento de las bases de la convocatoria, de la sujeción a los plazos establecidos para la realización y valoración de las pruebas y para la publicación de los resultados. Las dudas o reclamaciones que puedan originarse con la interpretación de la aplicación de las bases de la presente convocatoria, así como lo que deba hacerse en los casos no previstos, serán resueltos por el Tribunal, acordado por mayoría de sus miembros.

#### OCTAVA. Sistema de Selección y Desarrollo del Proceso

##### PROCEDIMIENTO DE SELECCIÓN: CONCURSO

##### 1.- FORMACIÓN:

1.1.- Por cursos relacionados con los cometidos del puesto de trabajo. Se valorará la formación específica directamente relacionada con los puestos de trabajo objeto de las presentes Bases (cursos, seminarios...) reconocida u organizada por la Administración Estatal, Autonómica o Local, Sindicatos y entidades o empresas privadas: 0,05 puntos por hora acreditada mediante certificación del organismo organizador del curso, con un máximo de 3 puntos.

1.2.- Por titulaciones de Formación Profesional relacionados con la actividad a



desempeñar, especialmente aquellas que tengan que ver con tareas de mantenimiento:

1.2.1.- Grado Medio: 2 puntos.

1.2.2.- Grado Superior: 4 puntos.

Cualquier titulación no relacionada con tareas de mantenimiento, no será tenido en cuenta al objeto de ser puntuada.

## 2.- EXPERIENCIA:

2.1.- Experiencia acreditada en el desarrollo de trabajos similares a los de la plaza que se convoca realizados en cualquier Administración Pública: 0,10 puntos por mes con un máximo de 0,60 puntos.

2.2.- Experiencia acreditada por el desarrollo de trabajos similares a los de la plaza que se convoca realizados en cualquier otro centro de trabajo: 0,05 puntos por mes con un máximo de 0,30 puntos.

3.-DESEMPLEO: Por periodos efectivos como demandante de empleo, antes de la publicación en el BOP: 0,10 puntos por mes, según certificación del SEPECAM, con un máximo de 1,20 puntos.

4.- CARGAS: Por cargas familiares a cargo del trabajador que se contrate: 0,50 puntos por cónyuge y por cada hijo a cargo que conviva en el domicilio familiar, con un máximo de 2 puntos. Se entenderá por cargas familiares tener a cargo del trabajador, cónyuge o hijos menores de dieciocho años que no perciban ingresos, que convivan y dependan económicamente del solicitante. En caso de tener cargas familiares el aspirante deberá acreditarlo mediante fotocopia compulsada del Libro de Familia, Certificado de convivencia Y Certificado de empadronamiento de la unidad familiar y, deberá acreditar por cualquier medio de prueba que considere más adecuado el hecho de que los mismos carecen de ingresos.

El Ayuntamiento podrá requerir a los interesados la presentación de la última declaración de IRPF presentada.

## NOVENA. Calificación

La puntuación será de 0 a 12,9 puntos, resultando eliminados los aspirantes que no lleguen a 0,01 puntos.

## DÉCIMA. Relación de Aprobados, Acreditación de Requisitos Exigidos y Formalización del Contrato

Una vez terminada la evaluación de los aspirantes y consideradas las reclamaciones presentadas, el Tribunal hará pública la relación de aprobados por orden de puntuación en el tablón de anuncios del Ayuntamiento en la sede electrónica del Ayuntamiento [<https://latoba.sedelectronica.es>]

Posteriormente, vistas e informadas las alegaciones que en su caso se hubieran



presentado, se elevará a la Alcaldía el acta del proceso selectivo para que se apruebe la constitución de la bolsa con el orden de prelación definitivo de aspirantes, que deberá publicar en la sede electrónica del Ayuntamiento, donde deberá permanecer actualizada.

Las personas candidatas, cuando sean requeridas para su contratación, aportarán ante el Ayuntamiento la siguiente documentación:

- Declaración responsable de no haber sido separada mediante expediente disciplinario del servicio de ninguna Administración Pública, ni hallarse inhabilitado para el ejercicio de funciones públicas.
- Declaración responsable de no desempeñar puesto de trabajo retribuido en cualquier Administración Pública, ni actividad privada sujeta a reconocimiento de compatibilidad, conforme la Ley 53/1984, de 26 de diciembre, de Incompatibilidades del Personal al Servicio de las Administraciones Públicas.
- Certificado Médico oficial de poseer la capacidad funcional para el desempeño de las tareas. En su caso, del certificado acreditativo de la minusvalía emitido por el Instituto de Nacional de Servicios Sociales u Organismo Autónomo correspondiente, que acredite tal condición, su tipología y porcentaje, así como la compatibilidad con el desempeño de las tareas y funciones del puesto de trabajo.

Las propuestas de contratación serán adoptadas por el órgano competente a favor de las aspirantes según el orden de prelación de la relación de personas aprobadas. Si la persona aspirante al que le correspondiese el nombramiento no fuera nombrada, bien por desistimiento o por no reunir los requisitos exigidos, se convocara a la siguiente candidata que hubiera superado el proceso de selección.

Asimismo, se informará a los aspirantes acerca del tratamiento de sus datos personales y del compromiso de confidencialidad con ocasión de la relación que se entabla con el Ayuntamiento.

#### PERIODO DE PRUEBA:

Se iniciará una vez el aspirante propuesto se haya incorporado al puesto de trabajo, su existencia y duración deberá quedar reflejada en el correspondiente contrato de trabajo y con arreglo artículo 41 del Acuerdo Mixto entre el Personal Laboral y Funcionarios Públicos al servicio del Ayuntamiento de La Toba para el período 2023-2027.

Las personas responsables de hacer el seguimiento del periodo de prueba de tendrán que emitir informe valorando los ítems que a continuación se determinan: capacidad de trabajo y rendimiento profesional, el sentido de la responsabilidad y la eficiencia, el interés por el aprendizaje, la disposición y la iniciativa, la integración en el equipo de trabajo y la adecuación en sus relaciones internas y externas.

Este periodo de prueba forma parte del proceso selectivo y si alguna persona aspirante no lo superara, perderá todos los derechos derivados del proceso de selección, y se llamará en iguales condiciones a la persona que lo siga en la orden de puntuación, siempre que hayan superado el procedimiento de selección.



#### UNDÉCIMA. Constitución de bolsa de trabajo

1. Las personas integrantes de las Bolsas de Trabajo, ocuparan el puesto de la lista que le corresponda, atendiendo a la puntuación obtenida en el proceso selectivo utilizado para su constitución, debiendo aparecer, junto al número del puesto ocupado, la puntuación que ostenta dentro del listado.

2. Todas las personas que superen el proceso de selección serán incluidas en una bolsa de trabajo para las futuras contrataciones que resulten necesarias a fin de cubrir las suplencias o vacantes temporalmente, y serán llamadas siguiendo el orden establecido en el listado correspondiente. El funcionamiento de la Bolsa de Trabajo se ajustará a los principios de igualdad de oportunidades y principio de no discriminación.

3. La renuncia inicial a una oferta de trabajo, o la renuncia durante la vigencia del contrato, no darán lugar a la exclusión de la Bolsa de Trabajo, pero ocasionará un cambio de lugar del puesto, dentro de la misma, pasando a ocupar el último puesto como integrante de la Bolsa.

No obstante, será causa de exclusión de la Bolsa: tres renunciaciones.

Son causas que justifican la renuncia a una oferta de trabajo y que implican el mantenimiento dentro de la Bolsa de Trabajo:

- Estar en situación de ocupado, prestando servicios en el Ayuntamiento como personal contratado, en cualquiera de las formas admitidas en derecho, laboral o funcionario interino.
- Estar en situación de Suspensión por accidente, baja por enfermedad, intervención quirúrgica, internamiento hospitalario, maternidad, embarazo de alto riesgo y situación de riesgo o necesidad acreditada por facultativo que exija la lactancia natural de menores de nueve meses.
- La acreditación documentada de la finalización de tal circunstancia dará lugar a la reposición en el mismo lugar del orden de lista en las Bolsas de Trabajo en que se encontrará la persona afectada.
- Ejercicio de cargo público representativo que imposibilite la asistencia al trabajo.

Las personas incluidas en la bolsa de trabajo tendrán que presentar datos personales suficientes que permitan su pronta localización, siendo responsables de que estén actualizados en todo momento.

Una vez realizado el intento de localización por medio de la comunicación telefónica, la telegráfica con acuse de recibo o el correo electrónico con acuse de recepción, si no fuese posible el contacto en veinticuatro horas se acudirá a la persona siguiente. Si se opta por la comunicación telefónica, se realizarán un mínimo de tres intentos de contacto entre las 09:00 y las 15:00 horas, con un intervalo de 30 minutos entre cada llamada.

Quedará anotación escrita de lo que se indica en este número en el servicio correspondiente, dándose traslado inmediato de informe escrito al Secretario de la



Corporación para conocimiento y constancia.

La persona integrante de la bolsa de trabajo que reciba propuesta de oferta de trabajo, en los términos descritos anteriormente, deberá proceder a la aceptación o rechazo de la misma, en un periodo máximo de 24 horas, salvo que por circunstancias excepcionales o de fuerza mayor.

Esta bolsa de trabajo no tiene plazo de caducidad; no obstante, podrá declararse su caducidad, si resultare inoperativa o ineficiente por razón del número de candidatos en aquella.

La bolsa de trabajo debidamente actualizada se encontrará publicada de forma permanente en la página web municipal.

#### DUODÉCIMA. Incidencias

Las presentes bases y convocatoria podrán ser impugnadas de conformidad con lo establecido en la Ley 39/2015, de 1 de octubre, del Procedimiento Administrativo Común de las Administraciones Públicas.

Asimismo, la Jurisdicción competente para resolver las controversias en relación con los efectos y resolución del contrato laboral será la Jurisdicción Social.

Contra la convocatoria y sus bases, que agotan la vía administrativa, se podrá interponer por los interesados recurso de reposición en el plazo de un mes ante la Alcaldía, previo al contencioso-administrativo, que se podrá interponer en el plazo de dos meses ante el Juzgado de lo Contencioso-Administrativo de Guadalajara, o, a su elección, el que corresponda a su domicilio, si éste radica en otra circunscripción a partir del día siguiente al de publicación del anuncio en el Boletín Oficial de la Provincia (artículo 46 de la Ley 29/1998, de 13 de julio, Reguladora de la Jurisdicción Contencioso-Administrativa).

En lo no previsto en las bases, será de aplicación del texto refundido de la Ley del Estatuto Básico del Empleado Público, aprobado por Real Decreto Legislativo 5/2015, de 30 de octubre, el Reglamento General de Ingreso del Personal al Servicio de la Administración General del Estado y de Provisión de Puestos de Trabajo y Promoción Profesional de los Funcionarios Civiles de la Administración General del Estado aprobado por el Real Decreto 364/1995, de 10 de marzo; el Real Decreto 896/1991, de 7 de junio, por el que se establecen las reglas básicas y los programas mínimos a que debe ajustarse el procedimiento de selección de los funcionarios de Administración Local; el texto refundido de las disposiciones legales vigentes en materia de Régimen Local aprobado por el Real Decreto Legislativo 781/1986, de 18 de abril; la Ley 7/1985, de 2 de abril, Reguladora de las Bases del Régimen Local; el texto refundido de la Ley del Estatuto de los Trabajadores, aprobado por Real Decreto Legislativo 2/2015, de 23 de octubre; y en el Acuerdo Mixto entre el Personal Laboral y Funcionarios Públicos al servicio del Ayuntamiento de La Toba (B.O.P. de Guadalajara, N.º 143 fecha: viernes, 28 de Julio de 2023).

En La Toba, a 4 de octubre de 2024. El Alcalde, D. Javier Cantero González»





## ANEXO I

SOLICITUD DE ADMISIÓN AL PROCESO SELECTIVO PARA LA CONSTITUCIÓN DE UNA BOLSA DE TRABAJO PARA LA PROVISIÓN DEL PUESTO DE TRABAJO DE OPERARIO DE SERVICIOS MÚLTIPLES DEL AYUNTAMIENTO DE LA TOBA (GUADALAJARA).

D/D<sup>a</sup> \_\_\_\_\_, con D.N.I. nº \_\_\_\_\_, y domicilio a efectos de notificación en el municipio de \_\_\_\_\_ (Provincia), calle \_\_\_\_\_, nº \_\_\_\_\_, CP: \_\_\_\_\_, teléfono \_\_\_\_\_ y correo electrónico: \_\_\_\_\_

## EXPONE

PRIMERO.- Que habiendo sido convocado proceso selectivo para integrar una bolsa de trabajo para cubrir las necesidades de provisión del puesto de trabajo de Operario de Servicios Múltiples del Ayuntamiento de La Toba, mediante anuncio publicado en el Boletín Oficial de la Provincia de Guadalajara, número \_\_\_ de fecha \_\_\_\_\_

SEGUNDO.- Que declara reunir todas y cada una de las condiciones exigidas en las bases referidas a la fecha de expiración del plazo de presentación de la instancia.

TERCERO.- Que declara conocer y aceptar las bases generales de la convocatoria y adjunta la documentación exigida en las mismas.

CUARTO.- Que a los efectos de acreditar los méritos señalados en la Base Séptima, adjunta:

- Fotocopia compulsada del DNI.
- Fotocopia compulsada del Carnet de conducir.
- Sobre cerrado con la documentación acreditativa de los méritos requeridos, para su valoración.

Por todo ello, solicita que se admita esta solicitud para el proceso de selección del puesto de trabajo de operario de servicios múltiples del Ayuntamiento de La Toba.

En \_\_\_\_\_, a \_\_\_ de \_\_\_\_\_ de 2024

El solicitante,

Fdo. \_\_\_\_\_

En La Toba, a 4 de octubre de 2024. El Alcalde, D. Javier Cantero González



## AYUNTAMIENTOS

### AYUNTAMIENTO DE MONDÉJAR

LISTADO DEFINITIVO DE ADMITIDOS/AS Y EXCLUIDOS/AS A LA CONVOCATORIA PARA PROVEER UNA PLAZA DE ARQUITECTO TÉCNICO, ESCALA DE ADMÓN. ESPECIAL, SUBESCALA TÉCNICA, MEDIANTE CONCURSO LIBRE DE MÉRITOS, EN EL PROCESO DE ESTABILIZACIÓN DE EMPLEO TEMPORAL.

**3158**

Habiéndose aprobado por Resolución de Alcaldía n.º 2024 - 0482 de fecha 7 de octubre de 2024, la relación definitiva de personas aspirantes admitidas y excluidas de la convocatoria publicada en BOE 23 de julio de 2024, se da publicidad al contenido de dicha Resolución, cuyo texto se inserta a continuación:

Finalizado el plazo de presentación de reclamaciones, en ausencia de las mismas y de conformidad con lo establecido en la legislación vigente y bases que regulan el procedimiento selectivo para proveer UNA plaza de ARQUITECTO TÉCNICO, escala de Administración especial, subescala técnica, mediante concurso libre de méritos, en el proceso de estabilización de empleo temporal, por el presente, HE RESUELTO:

PRIMERO. Aprobar el listado DEFINITIVO de personas admitidas y excluidas al proceso de estabilización.

#### 1.- LISTADO PROVISIONAL DE ADMITIDOS/AS:

| N.º | Apellidos, Nombre                 | DNI/NIE   |
|-----|-----------------------------------|-----------|
| 1   | Espinosa Guerrero, María Cristina | **2161*** |
| 2   | Nieto García, Andrés              | **6186*** |
| 3   | Olivares Pérez, Petra             | **0805*** |
| 4   | Trillo Alonso, Ismael             | **6340*** |
| 5   | Vargas Díaz, Brayan Windember     | **5039*** |

#### 2.- LISTADO PROVISIONAL DE EXCLUIDOS/AS:

NINGUNO/A.

SEGUNDO. Designar como miembros del Tribunal Calificador del mencionado proceso selectivo, de conformidad con la base sexta de la convocatoria, a los siguientes:

- Titulares:
  - Presidente



- Vidal Enrique Ruiz Díaz
- Secretario
  - Miguel Coronado Vidal
- Vocales
  - María Dolores Penades Cañete
  - María Pilar Gutiérrez Henares
  - Francisco Febles Jaubert
  - María del Carmen Hernández Sánchez
- Suplentes:
  - Joaquín Madrid Herreruela
  - Alma María Centeno Calderón
  - Marta Navarro Ortega

La valoración del concurso libre de méritos para la estabilización de empleo temporal se iniciará el 24 de octubre de 2024, a partir de las 10:00 horas, en el Ayuntamiento de Mondéjar, sito en Plaza Mayor n.º 1 de Mondéjar (Guadalajara).

TERCERO. Publicar esta resolución en el Boletín Oficial de la Provincia de Guadalajara, Tablón de Anuncios y Sede Electrónica de esta Corporación.

Las comunicaciones y notificaciones posteriores a esta publicación, si las hubiere, se publicarán en el Tablón de Anuncios y en la sede electrónica del Ayuntamiento de Mondéjar.

Contra la presente Resolución se podrá interponer recurso potestativo de reposición ante el Alcalde-Presidente de la Corporación, en el plazo de un mes, o bien recurso contencioso administrativo, en el plazo de dos meses, ambos a contar desde el día siguiente de la publicación de las listas en el Boletín Oficial de la Provincia.

En Mondéjar, a 7 de octubre de 2024. El Alcalde, D. Jose Luis Vega Pérez.



## AYUNTAMIENTOS

### AYUNTAMIENTO DE MONDÉJAR

LISTADO DEFINITIVO DE ADMITIDOS/AS Y EXCLUIDOS/AS A LA CONVOCATORIA PARA PROVEER UNA PLAZA DE ADMINISTRATIVO/A, ESCALA DE ADMINISTRACIÓN GENERAL, SUBESCALA ADMINISTRATIVA, MEDIANTE CONCURSO LIBRE DE MÉRITOS, EN EL PROCESO DE ESTABILIZACIÓN DE EMPLEO TEMPORAL.

**3157**

Habiéndose aprobado por Resolución de Alcaldía n.º 2024 - 0484 de fecha 07 de octubre de 2024, la relación definitiva de personas aspirantes admitidas y excluidas de la convocatoria publicada en BOE 23 de julio de 2024, se da publicidad al contenido de dicha Resolución, cuyo texto se inserta a continuación:

Finalizado el plazo de presentación de reclamaciones, en ausencia de las mismas y de conformidad con lo establecido en la legislación vigente y bases que regulan el procedimiento selectivo para proveer UNA plaza de ADMINISTRATIVO/A, escala de Administración General, subescala administrativa, mediante concurso libre de méritos, en el proceso de estabilización de empleo temporal, por el presente, HE RESUELTO:

PRIMERO. Aprobar el listado DEFINITIVO de personas admitidas y excluidas al proceso de estabilización.

#### 1.- LISTADO DEFINITIVO DE ADMITIDOS/AS:

| N.º | Apellidos, Nombre                | DNI/NIE   |
|-----|----------------------------------|-----------|
| 1   | Blanco Fernández, María Luisa    | **8108*** |
| 2   | Fernández García, Dolores        | **1276*** |
| 3   | García Zorita, Jéssica           | **1486*** |
| 4   | Gómez Cedil, Nazaret             | **7765*** |
| 5   | Herta Herta, Bianca Alina        | **8736*** |
| 6   | Higuera Sánchez, Montserrat      | **9749*** |
| 7   | Jiménez Torres, María Modesta    | **1017*** |
| 8   | Magán Bronchalo, María Esperanza | **4851*** |
| 9   | Urriza, Julián Ignacio           | **7234*** |
| 10  | Viñuelas Garralón, María del Mar | **1057*** |

#### 2.- LISTADO DEFINITIVO DE EXCLUIDOS/AS:

NINGUNA.



SEGUNDO. Designar como miembros del Tribunal Calificador del mencionado proceso selectivo, de conformidad con la base sexta de la convocatoria, a los siguientes:

- Titulares:
  - Presidente
    - Vidal Enrique Ruiz Díaz
  - Secretario
    - Miguel Coronado Vidal
  - Vocales
    - María Dolores Penades Cañete
    - María Pilar Gutiérrez Henares
    - Francisco Febles Jaubert
    - María del Carmen Hernández Sánchez
- Suplentes:
  - Joaquín Madrid Herreruela
  - Alma María Centeno Calderón
  - Marta Navarro Ortega

La valoración del concurso libre de méritos para la estabilización de empleo temporal se iniciará el 7 de noviembre de 2024, a las 9:30 horas, en el Ayuntamiento de Mondéjar, sito en Plaza Mayor n.º 1 de Mondéjar (Guadalajara).

TERCERO. Publicar esta resolución en el Boletín Oficial de la Provincia de Guadalajara, Tablón de Anuncios y Sede Electrónica de esta Corporación.

Las comunicaciones y notificaciones posteriores a esta publicación, si las hubiere, se publicarán en el Tablón de Anuncios y en la sede electrónica del Ayuntamiento de Mondéjar.

Contra la presente Resolución se podrá interponer recurso potestativo de reposición ante el Alcalde-Presidente de la Corporación, en el plazo de un mes, o bien recurso contencioso administrativo, en el plazo de dos meses, ambos a contar desde el día siguiente de la publicación de las listas en el Boletín Oficial de la Provincia.

En Mondéjar, a 7 de octubre de 2024. El Alcalde, José Luis Vega Pérez.



## AYUNTAMIENTOS

AYUNTAMIENTO DE QUER

### DELEGACION CELEBRACION DE MATRIMONIOS

---

**3160**

#### ANUNCIO

Por Resolución de Alcaldía de fecha 04/10/2024 número 2024-0654 se ha delegado en el concejal EDGARD DELGADO SANCHEZ la celebración de la boda.

TIM EVERT VAN DER HORST Y INES MARIA DIERINGER CUESTA.

Publicándose tal delegación en el Boletín Oficial de la Provincia, de acuerdo con lo previsto en el artículo 9.3 de la Ley 40/2015, de 1 de octubre, de Régimen Jurídico del Sector Público.

Habiéndose aprobado el expediente Delegación de Competencias del Alcalde en un Concejal para celebrar este matrimonio civil se publica el mismo para su general conocimiento y en cumplimiento del artículo 44 del Reglamento de organización, funcionamiento y régimen jurídico de las Entidades Locales, aprobado por Real Decreto 2568/1986, de 28 de noviembre.

Contra la presente Resolución, que pone fin a la vía administrativa, puede interponer alternativamente recurso de reposición potestativo ante el Alcalde de este Ayuntamiento, en el plazo de un mes a contar desde el día siguiente al de la publicación del presente anuncio, de conformidad con los artículos 123 y 124 de la Ley 39/2015, de 1 de octubre, del Procedimiento Administrativo Común de las Administraciones Públicas; o bien interponer directamente recurso contencioso-administrativo, ante el Juzgado de lo Contencioso-Administrativo de Guadalajara, en el plazo de dos meses, a contar desde el día siguiente al de la publicación del presente anuncio, de conformidad con el artículo 46 de la Ley 29/1998, de 13 de julio, de la Jurisdicción Contencioso-Administrativa. Si se optara por interponer el recurso de reposición potestativo no podrá interponer recurso contencioso-administrativo hasta que aquel sea resuelto expresamente o se haya producido su desestimación por silencio. Todo ello sin perjuicio de que pueda interponer Vd. cualquier otro recurso que pudiera estimar más conveniente a su derecho

En Quer, a 7 de octubre de 2024. El Alcalde-Presidente.Fdo.: José Miguel Benítez  
Moreno



## AYUNTAMIENTOS

AYUNTAMIENTO DE QUER

### APROBACIÓN DEFINITIVA CREDITO EXTRAORDINARIO

**3159**

Acuerdo del Pleno de fecha 05/09/2024 del Ayuntamiento de Quer por el que se aprueba inicialmente el expediente de modificación de créditos del Presupuesto en vigor, en la modalidad de crédito extraordinario financiado mediante remanente de tesorería para gastos generales.

#### TEXTO

Al no haber reclamaciones se considera aprobado definitivamente el expediente de crédito extraordinario financiado mediante remanente de tesorería para gastos generales, lo que se publica a los efectos del artículo 169.1, por remisión del 177.2, del Texto Refundido de la Ley Reguladora de las Haciendas Locales, aprobado por el Real Decreto Legislativo 2/2004, de 5 de marzo:

#### Crédito Extraordinario en Aplicaciones de Gastos

| Aplicación              |  | Descripción                   | Créditos iniciales | Crédito Extraordinario | Créditos finales |
|-------------------------|--|-------------------------------|--------------------|------------------------|------------------|
| Progr.                  | Económica  |                               |                    |                        |                  |
| 134<br>Movilidad urbana | 627<br>Concepto 627.<br>Proyectos complejos. Gastos de inversión en proyectos que, comprendiendo distintos elementos aplicables en principio a los conceptos anteriores, tengan tratamiento unitario y estén destinados al funcionamiento operativo de los servicios públicos. | Suministro medidores del aire | 0                  | 18.000 euros.          | 18.000 euros.    |
|                         |  |                               |                    |                        |                  |
|                         |  |                               |                    |                        |                  |
|                         |  | TOTAL                         |                    |                        | 18.000 euros.    |

#### Crédito en Concepto de Ingresos



| Aplicación económica |      |       | Descripción             | Euros         |
|----------------------|------|-------|-------------------------|---------------|
| Cap.                 | Art. | Conc. |                         |               |
| 8                    | 7    | 0     | REMANTENTE DE TESORERIA | 18.000 euros. |
|                      |      |       |                         |               |
|                      |      |       | TOTAL INGRESOS          | 18.000 euros. |

Además, queda acreditado el cumplimiento de los requisitos que establece el artículo 37.2, apartados a) y b), del Real Decreto 500/1990, de 20 de abril, por el que se desarrolla el Capítulo I del Título VI de la Ley 39/1988, de 28 de diciembre, Reguladora de las Haciendas Locales, en materia de presupuestos, que son los siguientes:

- a. El carácter específico y determinado del gasto a realizar y la imposibilidad de demorarlo a ejercicios posteriores.
- b. La inexistencia en el estado de gastos del Presupuesto de crédito destinado a esa finalidad específica, que deberá verificarse en el nivel en que esté establecida la vinculación jurídica.

Contra el presente Acuerdo, en virtud de lo dispuesto en el artículo 171 del Texto Refundido de la Ley Reguladora de las Haciendas Locales, aprobado por el Real Decreto Legislativo 2/2004, de 5 de marzo, los interesados podrán interponer directamente recurso contencioso-administrativo en la forma y plazos establecidos en los artículos 25 a 42 de la Ley 29/1998, de 13 de julio, Reguladora de dicha Jurisdicción.

Sin perjuicio de ello, a tenor de lo establecido en el artículo 113.3 de la Ley 7/1985, la interposición de dicho recurso no suspenderá por sí sola la efectividad del acto o Acuerdo impugnado.

En Quer, a 2 de octubre de 2024. El Alcalde-Presidente. José Miguel Benítez Moreno.





## AYUNTAMIENTOS

AYUNTAMIENTO DE TORIJA

APROBACIÓN DEFINITIVA MODIFICACIÓN ORDENANZA FISCAL REGULADORA DEL IMPUESTO Y TASA SOBRE CONSTRUCCIONES, INSTALACIONES Y OBRAS (ICIO).

---

**3162**

Acuerdo del Pleno de fecha 8 de agosto de 2024 de la entidad Ayuntamiento de Torija por el que se aprueba definitivamente la Modificación de la Ordenanza fiscal reguladora del Impuesto y Tasa sobre Construcciones Instalaciones y Obras.

### TEXTO

Al no haberse presentado alegaciones durante el plazo de exposición al público, queda automáticamente elevado a definitivo el Acuerdo plenario provisional de este Ayuntamiento, adoptado en fecha 8-8-2024, sobre imposición y aprobación de la Modificación de la Ordenanza fiscal reguladora del Impuesto y Tasa sobre Construcciones Instalaciones y Obras, cuyo texto íntegro se hace público, en cumplimiento del artículo 17.4 del Texto Refundido de la Ley Reguladora de las Haciendas Locales, aprobado por Real Decreto Legislativo 2/2004, de 5 de marzo.

### «Artículo 5

1.- Se reconocerán en materia del Impuesto sobre Construcciones, Instalaciones y Obras las exenciones de carácter obligatorio previstas en el Real Decreto Legislativo 2/2004, de 5 de marzo, por el que se aprueba el texto refundido de la Ley Reguladora de las Haciendas Locales.

2.- Al amparo de lo dispuesto en el art. 103.2 de la Ley reguladora de las Haciendas Locales, las construcciones, instalaciones u obras que, previa solicitud del sujeto pasivo, se declaren de especial interés o utilidad municipal, por concurrir circunstancias sociales, culturales, histórico artísticas o de fomento del empleo que justifiquen tal declaración, por el Pleno de la Corporación con el voto de la mayoría simple de sus miembros, podrán gozar de una bonificación del cuarenta por ciento en la cuota del impuesto.

Para gozar de esta bonificación será necesario que se solicite por el sujeto pasivo la declaración de especial interés o utilidad municipal, lo que deberá efectuarse, al momento de presentar la solicitud de licencia municipal que autorice su realización, acompañando la siguiente documentación:

- Solicitud de declaración de especial interés o utilidad municipal y de bonificación sobre la cuota del impuesto.
- Memoria justificativa del interés o utilidad municipal.
- Identificación de la licencia de obras o urbanística, declaración responsable o



comunicación previa o, en su caso, de la orden de ejecución que ampare la realización de las construcciones, instalaciones y obras.

- Presupuesto desglosado de las construcciones, instalaciones u obras o de aquella parte de las mismas para las que se insta el beneficio fiscal.
- En su caso, borrador de convenio a suscribir entre el solicitante y el Ayuntamiento de Torija que justifique el especial interés o utilidad municipal que redunde en beneficio del municipio de Torija. En dicho Convenio se hará constar:
  1. Importe total de la inversión, según Presupuesto de Ejecución Material, objeto de la declaración de especial interés o utilidad municipal.
  2. Determinación, en su caso, de las Fases de Ejecución con especificación de fechas de inicio y finalización, así como desglose del PEM, para cada una de las fases.
  3. Compromiso de ejecutar el proyecto total para las que se otorgaría la bonificación solicitada, así como la de devolución, en los términos que regula esta Ordenanza en caso de incumplimiento total o parcial de la ejecución.
- Liquidación provisional del impuesto aplicando la bonificación solicitada. A tal efecto, la bonificación a aplicar será la correspondiente a cada Fase, y no al Proyecto Conjunto, en el supuesto de que se acometiese su ejecución por Fases independientes, salvo que se simultaneasen las obras de ejecución de las mismas.

Presentada la solicitud y los correspondientes documentos, por los servicios municipales se emitirá seguidamente informe motivado en el que se indicará si concurre la declaración de especial interés o utilidad municipal. Una vez completado el expediente con el informe aludido, será elevado al Pleno de la Corporación.

El acuerdo por el que se conceda o deniegue la declaración de especial interés o utilidad municipal, se notificará al interesado.

Si se denegare la bonificación o resultaren inadecuados los porcentajes de bonificación aplicados por el obligado tributario en la autoliquidación presentada, se procederá a girar de oficio liquidación provisional sin la bonificación o con el porcentaje que proceda y con los intereses o recargos que correspondan; todo ello, sin perjuicio de las sanciones a que hubiere lugar si se apreciase la existencia de infracción tributaria.

No procederá declarar de especial interés o utilidad municipal aquellas construcciones, instalaciones u obras cuya declaración se haya solicitado con posterioridad al momento de presentar la solicitud de licencia municipal.

El incumplimiento de las circunstancias que justificaron la declaración de interés o utilidad municipal facultará a Ayuntamiento de Torija a, previo expediente tramitado al efecto, revocar la declaración de interés o utilidad municipal y practicar liquidación complementaria sin la bonificación y con los intereses o recargos que correspondan; todo ello, sin perjuicio de las sanciones a que hubiere lugar si se apreciase la existencia de infracción tributaria.



3.- Al amparo de lo dispuesto en el art. 103.2 de la Ley reguladora de las Haciendas Locales, gozarán de una bonificación del 90% sobre la cuota las construcciones, instalaciones u obras necesarias para el acceso y habitabilidad de las personas discapacitadas que se realicen en viviendas y edificios, siempre que se acredite la necesidad de dichas obras en los términos del apartado siguiente.

A los efectos de esta bonificación se entenderá por construcciones, instalaciones u obras necesarias para el acceso y habitabilidad de los discapacitados, aquellas que impliquen una reforma del interior de una vivienda para su adecuación a la discapacidad de cualesquiera personas que residan habitualmente en la misma. Igualmente comprenderán la modificación de los elementos comunes del edificio que sirvan de paso necesario entre la finca urbana y la vía pública, tales como escaleras, ascensores, pasillos, portales o cualquier elemento arquitectónico, o las necesarias para la aplicación de dispositivos electrónicos que sirvan para superar barreras de comunicación sensorial o de promoción de su seguridad.

La bonificación no alcanzará a las construcciones, instalaciones u obras que se realicen en inmuebles que por prescripción normativa deban estar adaptados o deban adaptarse obligatoriamente.

La acreditación de la necesidad de las construcciones, instalaciones u obras para la accesibilidad y comunicación sensorial que facilite el desenvolvimiento digno y adecuado de la persona con discapacidad, se efectuará ante la Administración tributaria municipal.

A efectos de esta bonificación tendrán la consideración de discapacitados las personas con un grado de minusvalía igual o superior al 33 por ciento. El grado de minusvalía deberá acreditarse mediante certificado o resolución expedido por el órgano competente. No obstante, se considerará afecto a una minusvalía igual o superior al 33 por ciento a los pensionistas de la Seguridad Social que tengan reconocida una pensión de incapacidad permanente en el grado de incapacidad permanente total, absoluta o gran invalidez.

Esta bonificación alcanzará exclusivamente a la parte de cuota correspondiente a las construcciones, instalaciones y obras destinadas estrictamente a dicho fin, debiéndose aportar por el interesado un desglose del presupuesto, suscrito, en su caso, por el técnico facultativo que dirija las obras, en el que se determine razonadamente el coste de las construcciones, instalaciones u obras amparadas por esta bonificación.

La bonificación habrá de ser solicitada por el sujeto pasivo conjuntamente con la solicitud de licencia urbanística, adjuntado la documentación que justifique la pertinencia del beneficio fiscal y la liquidación provisional del impuesto aplicando la bonificación solicitada.

La bonificación prevista en este apartado resulta incompatible con las demás bonificaciones establecidas en este artículo.

La resolución por la que se conceda o deniegue la bonificación se notificará al interesado.



Si se denegare la bonificación o resultaren inadecuados los porcentajes de bonificación aplicados por el obligado tributario en la autoliquidación presentada, se procederá a girar de oficio liquidación provisional sin la bonificación o con el porcentaje que proceda y con los intereses o recargos que correspondan; todo ello, sin perjuicio de las sanciones a que hubiere lugar si se apreciase la existencia de infracción tributaria.»

Contra el presente Acuerdo, conforme al artículo 19 del Texto Refundido de la Ley Reguladora de las Haciendas Locales, aprobado por Real Decreto Legislativo 2/2004, de 5 de marzo, se podrá interponer por los interesados recurso contencioso-administrativo, en el plazo de dos meses contados a partir del día siguiente al de la publicación de este anuncio en el Boletín Oficial de la Provincia, ante el Tribunal Superior de Justicia de Guadalajara.

En Torija, a 7 de noviembre de 2024. El Alcalde, D. Álvaro Murillo Bonacho.



## AYUNTAMIENTOS

AYUNTAMIENTO DE VALFERMOSO DE TAJUÑA

### APROBACIÓN INICIAL MODIFICACIÓN DE CRÉDITOS 4/2024

---

**3163**

Aprobado inicialmente el expediente de de modificación de créditos nº 4/2024, bajo la modalidad de transferencia entre aplicaciones de gastos de distinta área , por Acuerdo del Pleno del Valfermoso de Tajuña, de fecha 7 de octubre de 2024, en cumplimiento de lo dispuesto en el artículo 169.1 por remisión del 177.2 del Texto Refundido de la Ley Reguladora de las Haciendas Locales, aprobado por Real Decreto Legislativo 2/2004, de 5 de marzo, se somete a información pública por el plazo de quince días, a contar desde el día siguiente al de publicación del presente anuncio en este Boletín Oficial de la Provincia.

Durante dicho plazo podrá ser examinado por cualquier persona interesada en las dependencias municipales para que se formulen las alegaciones que se estimen pertinentes. Asimismo, estará a disposición de las personas interesadas en la sede electrónica de esta entidad. Si transcurrido dicho plazo no se hubiesen presentado alegaciones, se considerará aprobado definitivamente dicho Acuerdo.

Valfermoso de Tajuña, a 7 de octubre de 2024. El Alcalde, D. David de Loro Santos,



## AYUNTAMIENTOS

AYUNTAMIENTO DE VILLANUEVA DE LA TORRE

### NOMBRAMIENTO DE FUNCIONARIO, COMO POLICÍA, DEL CUERPO DE POLICÍA LOCAL

**3164**

#### SUMARIO

Resolución de Alcaldía n.º 2024-0762, de fecha 3 de octubre de 2024, del Ayuntamiento de Villanueva de la Torre por la que se aprobó definitivamente el nombramiento de D. D. JESÚS FERNÁNDEZ DEL BURGO como Policía, del Cuerpo de Policía Local, clasificada en el subgrupo C-1, Funcionario de Carrera, del Ayuntamiento.

#### TEXTO

Por Resolución de Alcaldía n.º 2024-0762, de fecha 3 de octubre de 2024, una vez concluido el proceso de provisión y nombramiento del puesto de Policía Local, así como la superación del curso selectivo en la Escuela de Protección Ciudadana, se ha efectuado el nombramiento de:

| Identidad                 | DNI       |
|---------------------------|-----------|
| JESÚS FERNÁNDEZ DEL BURGO | **615**** |

#### Características del Puesto:

|               |                |
|---------------|----------------|
| SUELDO        | C1             |
| TRIENIOS      | C1             |
| C. DESTINO    | NIVEL 18       |
| C. ESPECÍFICO | 750 puntos RPT |

El funcionario nombrado deberá tomar posesión o incorporarse en el plazo de un mes a contar desde el día siguiente a aquel en que se le notifique el nombramiento.

Contra la presente Resolución, que pone fin a la vía administrativa, se puede interponer alternativamente o recurso de reposición potestativo, en el plazo de un mes a contar desde el día siguiente a la publicación del presente anuncio, ante la Alcaldía de este Ayuntamiento, de conformidad con los artículos 123 y 124 de la Ley 39/2015, de 1 de octubre, del Procedimiento Administrativo Común de las Administraciones Públicas, o recurso contencioso-administrativo, ante el Juzgado de lo Contencioso-Administrativo de Guadalajara o, a su elección, el que corresponda a su domicilio, si éste radica en Guadalajara, en el plazo de dos meses a contar desde el día siguiente a la publicación del presente anuncio, de conformidad con el



artículo 46 de la Ley 29/1998, de 13 de julio, de la Jurisdicción Contencioso-Administrativa. Si se optara por interponer el recurso de reposición potestativo, no podrá interponer recurso contencioso-administrativo hasta que aquel sea resuelto expresamente o se haya producido su desestimación por silencio. Todo ello sin perjuicio de que pueda ejercitar cualquier otro recurso que estime pertinente.

En Villanueva de la Torre, a 4 de octubre de 2024. La Alcaldesa, Fdo.- Sonsoles Rico  
Ordóñez,