



# BOLETÍN OFICIAL

## DE LA PROVINCIA DE GUADALAJARA



Administración: Excma. Diputación Provincial.  
Pza. Moreno, N.º 10.



Edita: DIPUTACIÓN PROVINCIAL

BOP de Guadalajara, nº. 127, fecha: martes, 07 de Julio de 2026

Sede electrónica: <https://boletin.dguadalajara.es/boletin/validacion/validar-documento.php>

Cod. Verificación:7f801c8145906e2747d35eb9307390cd28994c62

## SUMARIO

### ADMINISTRACION DEL ESTADO

MINISTERIO PARA LA TRANSICIÓN ECOLÓGICA Y EL RETO DEMOGRÁFICO.  
CONFEDERACIÓN HIDROGRÁFICA DEL TAJO

EXPROPIACIÓN FORZOSA. PAGO DE INDEMNIZACIONES EN CONCEPTO DE INTERESES DE DEMORA.

BOP-GU-2026 -  
1790

### AYUNTAMIENTOS

#### AYUNTAMIENTO DE BRIHUEGA

APROBACIÓN INICIAL DE LA ORDENANZA FISCAL REGULADORA DE LA TASA POR LA RETIRADA DE VEHÍCULOS DE LA VÍA PÚBLICA, SU TRASLADO Y CUSTODIA EN EL DEPÓSITO MUNICIPAL

BOP-GU-2026 -  
1791

#### AYUNTAMIENTO DE CABANILLAS DEL CAMPO

BANDO SOBRE ENCIERROS DE RESES POR EL CAMPO JULIO 2026

BOP-GU-2026 -  
1792

#### AYUNTAMIENTO DE CHILOECHES

BASES REGULADORAS PARA LA PROVISIÓN, MEDIANTE CONCURSO-OPOSICIÓN LIBRE, DE UNA PLAZA DE INGENIERO/A TÉCNICO/A INDUSTRIAL (A2) COMO PERSONAL FUNCIONARIO, INCLUIDA EN LA OFERTA DE EMPLEO PÚBLICO DE 2026.

BOP-GU-2026 -  
1793

#### AYUNTAMIENTO DE ESCOPETE

CUENTA GENERAL DEL PRESUPUESTO 2025

BOP-GU-2026 -  
1794

## AYUNTAMIENTO DE FUENTELAHIGUERA DE ALBATAGES

APROBACIÓN INICIAL DEL PRESUPUESTO GENERAL DE 2.026

BOP-GU-2026 -  
1795

## AYUNTAMIENTO DE GUADALAJARA

BASES Y CONVOCATORIA PARA LA PROVISIÓN EN PROPIEDAD POR EL SISTEMA DE CONCURSO-OPOSICIÓN DE 2 PLAZAS DE SUBINSPECTOR/A DE POLICÍA LOCAL, VACANTES EN LA PLANTILLA DE FUNCIONARIOS/AS DEL AYUNTAMIENTO DE GUADALAJARA

BOP-GU-2026 -  
1796

## AYUNTAMIENTO DE VILLANUEVA DE LA TORRE

APROBACION DEFINITIVA PERMUTA DE BIENES

BOP-GU-2026 -  
1797



## ADMINISTRACIÓN DEL ESTADO

MINISTERIO PARA LA TRANSICIÓN ECOLÓGICA Y EL RETO DEMOGRÁFICO.  
CONFEDERACIÓN HIDROGRÁFICA DEL TAJO

EXPROPIACIÓN FORZOSA. PAGO DE INDEMNIZACIONES EN CONCEPTO DE INTERESES DE DEMORA.

**1790**

El día 30 de junio de 2026, el Ministerio para la Transición Ecológica y el Reto Demográfico, remite al Tesoro la documentación bancaria para proceder al pago de indemnizaciones en concepto de intereses de demora a los titulares de bienes y derechos de las siguiente fincas afectadas por el EXPEDIENTE DE EXPROPIACIÓN FORZOSA POR EL PROCEDIMIENTO DE URGENCIA derivado del PROYECTO DE ABASTECIMIENTO A LA FUTURA MANCOMUNIDAD DE LOS NÚCLEOS COLINDANTES CON LOS EMBALSES DE ENTREPEÑAS Y BUENDÍA (GUADALAJARA Y CUENCA). FASE LÍNEA ELÉCTRICA. Clave: 03.399.001/2111:

Término Municipal	Finca	Polígono	Parcela
TRILLO	EX15/04-00/0514	102	00023
TRILLO	EX15/04-00/0531	102	00058
TRILLO	EX15/04-00/0534	102	00064
TRILLO	EX15/04-00/0550	106	00004
TRILLO	EX15/04-00/0553	106	00017
TRILLO	EX15/04-00/0557	108	00126
TRILLO	EX15/04-00/0561	110	00361
TRILLO	EX15/04-00/0564	110	00364
TRILLO	EX15/04-00/0577	110	00681
TRILLO	EX15/04-00/0584	110	00746
TRILLO	EX15/04-00/0633	110	00385

El pago se realizará mediante transferencia bancaria a la cuenta designada por los interesados. Aquellas cantidades cuyo pago no pueda hacerse efectivo por transferencia bancaria, serán consignadas en la Caja General de Depósitos a disposición de los interesados. Una vez que éstos subsanen la circunstancia que motivó dicha consignación, esta Confederación Hidrográfica procederá a realizar los trámites oportunos para hacer efectivo el pago de las mismas.

Lo que se hace público a los efectos prevenidos en el artículo 49 del Reglamento de Expropiación Forzosa que desarrolla la Ley de Expropiación Forzosa de 16 de



diciembre de 1954.

En Madrid, a 1 de julio de 2026. El Secretario General. Álvaro Agustín de Torres  
Suárez.



## AYUNTAMIENTOS

AYUNTAMIENTO DE BRIHUEGA

### APROBACIÓN INICIAL DE LA ORDENANZA FISCAL REGULADORA DE LA TASA POR LA RETIRADA DE VEHÍCULOS DE LA VÍA PÚBLICA, SU TRASLADO Y CUSTODIA EN EL DEPÓSITO MUNICIPAL

---

**1791**

El Pleno del Ayuntamiento de Brihuega, en sesión ordinaria celebrada el día 26 de Junio de 2026, acordó la aprobación provisional de la Ordenanza fiscal reguladora de la Tasa por la retirada de vehículos de la vía pública , su traslado y custodia en el depósito municipal.

Y en cumplimiento de lo dispuesto en el artículo 17.2 del Texto Refundido de la Ley Reguladora de las Haciendas Locales, aprobado por el Real Decreto Legislativo 2/2004, de 5 de marzo, se somete el expediente a información pública por el plazo de treinta días a contar desde el día siguiente de la inserción de este anuncio en el Boletín Oficial de la Provincia, para que los interesados puedan examinar el expediente y presentar las reclamaciones que estimen oportunas.

Durante dicho plazo podrá ser examinado por cualquier persona interesada en las dependencias municipales para que se formulen las alegaciones que se estimen pertinentes.

Asimismo, estará a disposición de los interesados en la sede electrónica de este Ayuntamiento <http://brihuega.sedelectronica.es>

Si transcurrido dicho plazo no se hubiesen presentado reclamaciones, se considerará aprobado definitivamente dicho Acuerdo.

En Brihuega a 1 de julio de 2026, El Alcalde, Don Luis Manuel Viejo Esteban.



## AYUNTAMIENTOS

AYUNTAMIENTO DE CABANILLAS DEL CAMPO

### BANDO SOBRE ENCIERROS DE RESES POR EL CAMPO JULIO 2026

---

**1792**

Don José García Salinas, Alcalde del Ayuntamiento de Cabanillas del Campo, hago saber:

Sobre los encierros de reses por el campo a celebrar los días 23 y 24 de julio de 2026:

Con el objeto de reiterar y recordar las condiciones de participación y celebración en el encierro de reses por el campo, al amparo del artículo 21.1.e) de la Ley 7/1985, de 2 de abril, Reguladora de las Bases de Régimen Local,

SE DISPONE:

1. Sin perjuicio de la obligación de dar cumplimiento a todo lo indicado en nuestro Bando de 3 de julio de 2026, sobre los espectáculos taurinos de las fiestas de julio de 2026, se reitera el anuncio de que el Ayuntamiento ha organizado los días 23 y 24 de julio de 2026 los tradicionales encierros por el campo, desde las 19:00 horas hasta la finalización del festejo, con una duración máxima previsible de 3 horas.
2. Asimismo, se reitera que esta estrictamente prohibida la participación en el encierro por el campo de caballistas que no se encuentren debidamente autorizados por el Ayuntamiento y portando el distintivo acreditativo de dicha autorización.
3. El Plano de las zonas de realización del encierro por el campo es el que figura como Anexo del presente Bando.
4. Los accesos a las zonas de suelta, espectadores e inicio del encierro se cerrarán por la Policía Local 30 minutos antes del inicio de los festejos.

Así lo dispongo y firmo en Cabanillas del Campo, a 3 de julio de 2026. Firmado: El Alcalde, José García Salinas

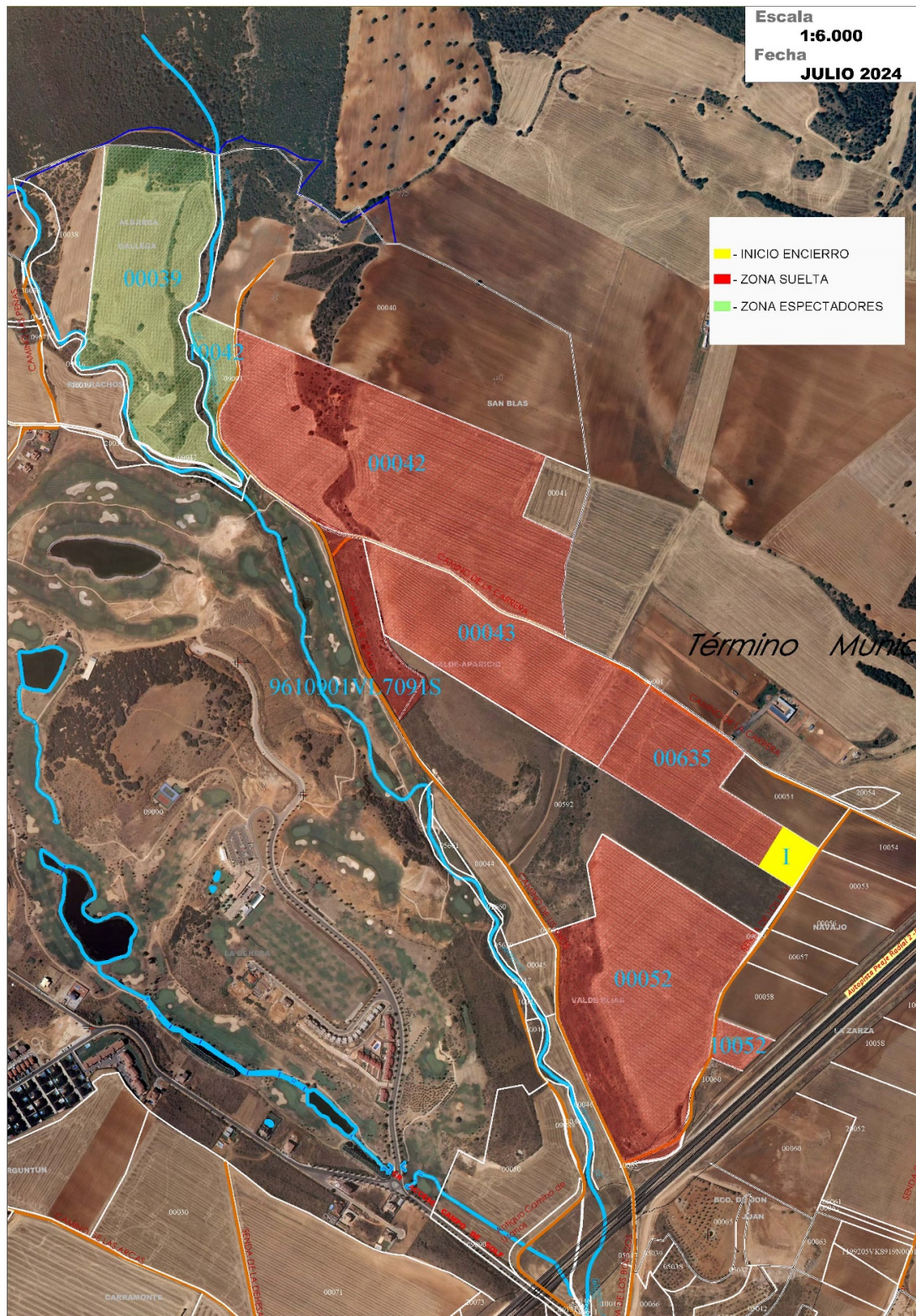



## AYUNTAMIENTOS

AYUNTAMIENTO DE CHILOECHES

BASES REGULADORAS PARA LA PROVISIÓN, MEDIANTE CONCURSO-OPOSICIÓN LIBRE, DE UNA PLAZA DE INGENIERO/A TÉCNICO/A INDUSTRIAL (A2) COMO PERSONAL FUNCIONARIO, INCLUIDA EN LA OFERTA DE EMPLEO PÚBLICO DE 2026.

---

**1793**

Habiéndose aprobado por Resolución de Alcaldía n.º 0618 de fecha 29 de junio de 2026 las bases reguladoras para la provisión en propiedad de una plaza de INGENIERO/A TÉCNICO/A (A2) como personal funcionario, mediante el sistema de acceso libre por concurso-oposición, vacante en la plantilla de personal de este Ayuntamiento, se publica el texto íntegro de las indicadas bases, estableciendo el plazo de presentación de solicitudes, que será de 20 días naturales contados a partir del día siguiente al de la publicación del anuncio de la convocatoria en el Boletín Oficial del Estado.

BASES QUE HAN DE REGIR LAS PRUEBAS SELECTIVAS PARA LA PROVISIÓN, MEDIANTE CONCURSO-OPOSICIÓN LIBRE DE UNA PLAZA DE INGENIERO/A TÉCNICO/A INDUSTRIAL COMO PERSONAL FUNCIONARIO DEL AYUNTAMIENTO DE CHILOECHES, INCLUIDA EN LA OFERTA DE EMPLEO PÚBLICO DE 2026.PRIMERA. Objeto de la Convocatoria.

Las presentes bases específicas tienen por objeto establecer las normas reguladoras para la provisión, mediante concurso-oposición libre, de una plaza de Ingeniero/a Técnico/a Industrial, como personal funcionario de carrera del Ayuntamiento de Chiloeches, encuadrada en el subgrupo A2, incluida en la oferta de empleo público del año 2026.

Sus principales responsabilidades generales y funciones son la gestión, estudio, asesoramiento técnico, aplicación normativa y propuesta de resolución en los asuntos y materias que le sean encomendados por su superior jerárquico, en el marco habilitante de la titulación exigida para el puesto, así como la planificación, ejecución, control, justificación, seguimiento y supervisión de los expedientes que se le asignen.

Entre otras tareas, llevará a cabo la elaboración y control de proyectos; la dirección y supervisión de obras en las materias de su competencia; el control y coordinación con compañías suministradoras de servicios; la emisión de memorias valoradas; la valoración técnica de licencias; la realización de mediciones; el control e inspección de instalaciones y licencias de actividad; la tramitación de expedientes sancionadores en el ámbito de su competencia; así como la relación con cuantas entidades, organismos, entes y profesionales públicos o privados resulten necesarios para el desempeño del puesto.



Asimismo, será responsable de la inmediata organización, asignación y supervisión de tareas del personal que, en su caso, colabore con él, asumiendo liderazgo operativo del personal auxiliar y, en el ámbito de su competencia profesional, funciones de planificación, supervisión, coordinación y, en su caso, dirección de actuaciones, de acuerdo con lo acordado en la Mesa de Negociación celebrada con las organizaciones sindicales más representativas en sesión celebrada con fecha de 15 de abril de 2026.

Atenderá e informará al público y a los empleados municipales en materias de su competencia, manejará los dispositivos, máquinas y equipos propios del trabajo que realiza y desempeñará cualesquiera otras funciones análogas o conexas con las anteriores, o adecuadas a la plaza o categoría del ocupante del puesto, que le encomiende su superior jerárquico, todo ello al amparo de lo previsto en el artículo 73.2 del TREBEP.

Las bases tienen en cuenta el principio de igualdad de trato entre mujeres y hombres por lo que se refiere al acceso al empleo público, de acuerdo con el artículo 14 de la Constitución Española, el texto refundido de la Ley del Estatuto Básico del Empleado Público, la Ley Orgánica 3/2007, de 22 de marzo, para la igualdad efectiva de mujeres y hombres, y la Ley 12/2010, de 18 de noviembre, de Igualdad entre Mujeres y Hombres de Castilla-La Mancha.

Con objeto de evitar que la utilización de modos de expresión no sexista ocasione alguna dificultad perturbadora añadida para la lectura y comprensión del presente texto, se hace constar expresamente que cualquier término genérico referente a personas, como opositor, aspirante o funcionario, debe entenderse en sentido comprensivo de ambos sexos.

Al presente proceso selectivo le será de aplicación la Ley 7/1985, de 2 de abril, Reguladora de las Bases del Régimen Local; el Real Decreto Legislativo 5/2015, de 30 de octubre, por el que se aprueba el texto refundido de la Ley del Estatuto Básico del Empleado Público; la Ley 4/2011, de 10 de marzo, del Empleo Público de Castilla-La Mancha; los preceptos vigentes del Real Decreto Legislativo 781/1986, de 18 de abril; la Ley 39/2015, de 1 de octubre, del Procedimiento Administrativo Común de las Administraciones Públicas; la Ley 40/2015, de 1 de octubre, de Régimen Jurídico del Sector Público; la Ley 53/1984, de 26 de diciembre, de Incompatibilidades del Personal al Servicio de las Administraciones Públicas; el Real Decreto 2271/2004, de 3 de diciembre; el Real Decreto 896/1991, de 7 de junio; las presentes bases y, en lo no previsto en ellas, el Real Decreto 364/1995, de 10 de marzo

## SEGUNDA. CONDICIONES DE LA ADMISIÓN DE ASPIRANTES.

Para poder participar en el proceso selectivo, los aspirantes deberán de reunir los siguientes requisitos:

- a. Nacionalidad: Poseer la nacionalidad española, sin perjuicio de lo dispuesto en el artículo 39 de la Ley 4/2011, de 10 de marzo, del Empleo Público de Castilla La Mancha.
- b. Edad: Tener cumplidos los dieciséis años de edad, y no exceder de la edad de



jubilación forzosa.

- c. Titulación: Estar en posesión del título universitario oficial que habilite para el ejercicio de la profesión de Ingeniero/a Técnico/a Industrial, o del título de Grado correspondiente, o estar en condiciones de obtenerlo en la fecha en que finalice el plazo de presentación de solicitudes. En caso de titulación obtenida en el extranjero, deberá acreditarse su homologación por el Ministerio de Educación y Ciencia o cualquier otro órgano de la Administración competente para ello.
- d. Habilitación: No haber sido separado mediante expediente disciplinario del servicio de cualquiera de las Administraciones Públicas o de los órganos constitucionales o estatutarios de las Comunidades Autónomas, no hallarse en inhabilitación absoluta, ni hallarse en inhabilitación para el ejercicio de las funciones propias del cuerpo, escala o especialidad objeto de la convocatoria mediante sentencia firme o por haber sido despedido disciplinariamente de conformidad con lo previsto en el artículo 96.1 del texto refundido de la Ley del Estatuto Básico del Empleado Público, aprobado por Real Decreto Legislativo 5/2015, de 30 de octubre.

En el caso de ser nacional de otro Estado, no hallarse en inhabilitación o en situación equivalente ni haber sido sometida a sanción disciplinaria o equivalente que impida, en su Estado, en los mismos términos el acceso al empleo público. e. Capacidad: Poseer la capacidad funcional para el desempeño de las funciones y tareas que se deriven del puesto a desempeñar.

Todos los requisitos deberán reunirse el día en que finalice el plazo de presentación de solicitudes, y mantenerse durante el desarrollo del proceso selectivo, así como durante toda la vigencia de ocupación de la plaza de trabajo.

De acuerdo con lo establecido en el artículo 59 del TREBEP, en concordancia con lo previsto en el Real Decreto Legislativo 1/2013, de 29 de noviembre, por el que se aprueba el texto refundido de la Ley General de derechos de las personas con discapacidad, y de su inclusión social, en las presentes pruebas serán admitidas las personas con discapacidad en igualdad de condiciones que las demás personas aspirantes. Las personas aspirantes discapacitadas deberán expresar tal circunstancia en su solicitud de participación y solicitar las adaptaciones de tiempo y medios necesarios para la realización de las pruebas. Deberán adjuntar a la solicitud, certificación expedida por el órgano competente de la comunidad autónoma o de la Administración General del Estado que acredite tal condición, así como su capacidad para desempeñar las tareas correspondientes a la presente convocatoria. El Tribunal calificador establecerá, para las personas con discapacidad que así lo soliciten, las adaptaciones posibles de tiempo y medios para la realización de las pruebas, pudiendo aplicar lo dispuesto en la Orden PRE/1722/2006, de 9 de junio.

TERCERA. Solicitudes, documentación requerida, lugar de presentación y plazo.

### 3.1 Solicitudes.

Los aspirantes, tendrán que formalizar necesariamente el modelo oficial de solicitud



(Anexo II).

### 3.2 Documentación requerida.

Al modelo de solicitud oficial (Anexo II), los aspirantes deberán de acompañar la documentación que se detalla:

- Fotocopia del documento nacional de identidad o pasaporte en vigor, para los aspirantes con nacionalidad española o que pertenezcan a cualquiera de los estados miembros de la Unión Europea o de algún estado miembro del Acuerdo sobre el Espacio Económico Europeo (Islandia, Liechtenstein y Noruega) o Suiza; o fotocopia del documento de identidad o pasaporte en vigor, así como de la tarjeta de residencia o documento que faculte para trabajar en territorio español para el resto de los trabajadores extranjeros.
- Fotocopia de la titulación académica requerida o de documento acreditativo de cumplir con los requisitos necesarios para su expedición en la fecha de finalización del plazo de presentación de solicitudes.
- Fotocopia de los méritos alegados para su valoración en la fase de concurso, que serán acreditados en la forma siguiente:
  - a. Méritos profesionales: para la acreditación de los servicios prestados en las Administraciones Públicas, mediante la presentación de certificado expedido por la unidad de personal. Para el caso de los servicios prestados en empresas privadas, fotocopia del contrato de trabajo e informe de vida laboral emitido por la TGSS.
  - b. Méritos académicos: fotocopia de los certificados, diplomas o documentos que acrediten la realización de cursos, jornada y/o seminarios de formación y que directamente relacionados con las funciones del puesto.

El Tribunal calificador, se reserva el derecho de comprobar la veracidad de la documentación presentada. Quedarán excluidos los candidatos que hayan presentado documentación en la que conste cualquier tipo de simulación o falsedad; sin perjuicio de las responsabilidades en las que los causantes del hecho pudieran incurrir, así como del ejercicio del resto de acciones legales que, en su caso, pudieran derivarse

Las personas participantes, al cumplimentar la solicitud, declararán bajo su responsabilidad reunir los requisitos para la participación y estar en posesión o poder estarlo de los documentos originales o copias auténticas que acrediten el cumplimiento de tales requisitos debiendo aportarlos, en su caso, en el momento procedimental oportuno.

### 3.3 Lugar y plazo de presentación.

Las instancias solicitando participar en el proceso de selección objeto de las presentes bases se dirigirán al Sr. Alcalde-Presidente del Ayuntamiento de Chiloeches y se presentarán, en el modelo que figura como Anexo II, en el Registro General de la Corporación, de lunes a viernes, en horario de 9 a 14 horas, o mediante presentación electrónica a través de la sede electrónica del Ayuntamiento de Chiloeches o a través de los medios recogidos en el artículo 16.4 de la Ley



39/2015, de 1 de octubre, del Procedimiento Administrativo Común de las Administraciones Públicas; el plazo de presentación será de 20 días naturales, contados desde el día siguiente a la publicación de la correspondiente convocatoria en el Boletín Oficial del Estado. Así mismo, se publicarán en el Boletín oficial de la Provincia de Guadalajara, y en la sede electrónica de este Ayuntamiento [dirección [https:// chiloeches.sedelectronica.es](https://chiloeches.sedelectronica.es)], Tablón de Anuncios - Empleo Público"

Expirado el plazo de presentación de instancias, se reunirá el Tribunal Calificador, convocado por el Sr. Alcalde-Presidente. Como fase previa al procedimiento de selección, el Tribunal Calificador propondrá al órgano competente la inadmisión de aquellos candidatos que no cumplan los requisitos para concurrir al procedimiento de selección, el cual aprobará la lista provisional de admitidos y excluidos, que será publicada en el Boletín Oficial de la Provincia de Guadalajara y en la sede electrónica de este Ayuntamiento [dirección [https:// chiloeches.sedelectronica.es](https://chiloeches.sedelectronica.es)] , Tablón de Anuncios - Empleo Público, durante el plazo de diez días hábiles , para que los interesados puedan presentar reclamaciones sobre su exclusión o subsanación de errores. Transcurrido el plazo de subsanación el órgano competente, aprobará la lista definitiva de aspirantes admitidos/as y excluidos/as, que se publicará en el Boletín Oficial de la Provincia de Guadalajara, sede electrónica de este Ayuntamiento [dirección [https:// chiloeches.sedelectronica.es](https://chiloeches.sedelectronica.es)], Tablón de Anuncios - Empleo Público. En la misma publicación se hará constar el día, hora y lugar en que habrán de realizarse todas las pruebas. El llamamiento para posteriores ejercicios se hará mediante la publicación en el tablón de anuncios de la Corporación; en este supuesto, los anuncios de la celebración de las sucesivas pruebas deberán hacerse públicos por el órgano de selección en los locales donde se haya celebrado la prueba anterior, con doce horas, al menos, de antelación al comienzo de este, si se trata del mismo ejercicio, o de veinticuatro horas, si se trata de uno nuevo. En el supuesto de que no existan excluidos o errores, la referida lista provisional se elevará a definitiva sin más trámite.

Los datos personales incluidos en la solicitud de participación serán tratados únicamente para la gestión del proceso selectivo y las comunicaciones que deban realizarse. Cuando sea necesario publicar un acto administrativo que contenga datos personales se publicará de la forma que determina la disposición adicional séptima de la Ley Orgánica 3/2018, de 5 de diciembre, de Protección de Datos Personales y garantía de los derechos digitales. El Ayuntamiento será el responsable del tratamiento de estos datos.

CUARTA. Tribunal calificador.

#### 4.1 Composición.

El Tribunal calificador será designado con posterioridad mediante resolución de la Alcaldía-Presidencia, que se publicará en la sede electrónica del Ayuntamiento de Chiloeches y, en su caso, en los mismos medios en que se haya publicado la convocatoria.

Con carácter previo a dicha designación, la Alcaldía-Presidencia podrá solicitar al Colegio Oficial de Ingenieros Técnicos Industriales y/o a otras Administraciones



Públicas información o propuesta de personal funcionario que reúna los requisitos técnicos adecuados para la composición del Tribunal, pudiendo asimismo interesar la colaboración de ayuntamientos de la provincia de Guadalajara que cuenten con personal funcionario con titulación adecuada al puesto a cubrir.

El Tribunal estará integrado por un Presidente/a, un Secretario/a —con voz y sin voto— y un mínimo de tres Vocales, todos ellos funcionarios de carrera, con sus correspondientes suplentes, designados por resolución de Alcaldía. Los vocales deberán poseer titulación o especialización iguales o superiores a las exigidas para el acceso a la plaza convocada.

Podrán designarse asesores especialistas, con voz pero sin voto, cuando la naturaleza o dificultad de las pruebas así lo aconseje.

#### 4.2 Abstención y recusación.

Los miembros del Tribunal Calificador deberán abstenerse de formar parte de la misma y de intervenir cuando concurren las circunstancias previstas en el artículo 23 de la Ley 40/2015, de 1 de octubre, de Régimen Jurídico del Sector Público, notificándolo a la autoridad convocante. Asimismo, los aspirantes podrán recusar a los miembros del Tribunal Calificador cuando, a su juicio, concurren en ellos algunas de las circunstancias previstas en el artículo 23.2 de la Ley 40/2015, de 1 de octubre, de Régimen Jurídico del Sector Público.

#### 4.3 Vinculación de las resolución del Tribunal Calificador.

El órgano competente resolverá de acuerdo con la propuesta del Tribunal Calificador.

Los miembros del Tribunal Calificador son personalmente responsables del estricto cumplimiento de las bases de la convocatoria, de la sujeción a los plazos establecidos para la realización y valoración de las pruebas y para la publicación de los resultados. Las dudas o reclamaciones que puedan originarse con la interpretación de la aplicación de las presentes bases, así como lo que deba hacerse en los casos no previstos, serán resueltas por el Tribunal Calificador, por mayoría, con arreglo al derecho y la equidad. El Tribunal calificador no podrá constituirse ni actuar sin la asistencia de al menos tres de sus miembros, titulares o suplentes, indistintamente, y estará facultada para resolver cualquier duda o incidencia que pudiera surgir durante la celebración de las pruebas selectivas, y para tomar acuerdos y dictar cuantas normas sean precisas para el buen orden y resultado de las mismas.

A los efectos de comunicaciones, anuncios y demás incidencias, el Tribunal Calificador, sea cual fuere el lugar de celebración de las pruebas, tendrá su sede en el Ayuntamiento de Chiloeches sito en Calle Mayor, nº 18 de Chiloeches.

#### QUINTA. Procedimiento de selección.

El sistema de selección será el de concurso-oposición libre. La fase de oposición tendrá una valoración del setenta y cinco por ciento y la fase de concurso del



veinticinco por ciento, de la puntuación total del proceso selectivo, conforme a lo establecido en el artículo 46.5 de la Ley 4/2011, de 10 de marzo, del Empleo Público de Castilla La Mancha.

### 5.1 FASE DE OPOSICIÓN.

La fase de oposición (comprensiva de dos ejercicios) se valorará, como se ha dicho, con un 75% de la puntuación total del proceso selectivo, esto es, hasta un máximo de 150 puntos (75 puntos por cada uno de los ejercicios).

De conformidad con lo establecido en el Real Decreto 2271/2004, de 3 de diciembre, por el que se regula el acceso al empleo público y la provisión de puestos de trabajo de las personas con discapacidad, la convocatoria no establece exclusión alguna por limitaciones de las personas aspirantes que no sean las derivadas de la propia incompatibilidad de éstas con el desempeño normal de las tareas y funciones del puesto de trabajo. Por ello, las personas con discapacidad que se presenten al proceso selectivo gozarán de iguales condiciones para la realización de las pruebas que el resto, adoptándose para las personas con discapacidad que lo soliciten las adaptaciones precisas de tiempo y medios para la realización de las pruebas selectivas, de forma que gocen en las mismas de igualdad de oportunidades respecto de las demás. A estos efectos, las personas discapacitadas que tengan reconocida legalmente esta condición y precisen la adaptación de tiempo y/o medios para la realización de las pruebas deberán indicarlo en la solicitud, acompañando a la misma el dictamen técnico facultativo o documento equivalente, expedido por los órganos competentes de las Administraciones Públicas, en el que se acrediten las características de la limitación y la adaptación requerida de acuerdo con las características de las pruebas.

Las adaptaciones de tiempo y/o medios se acordarán por el Tribunal, publicándose en el Tablón de Anuncios de la Diputación Provincial con al menos tres días hábiles de antelación a la fecha de realización de las pruebas. Cuando se trate de adaptación de tiempo, el Tribunal resolverá sobre la procedencia y concreción de la adaptación conforme al baremo aprobado por la Orden del Ministerio de Presidencia 1822/2006, de 9 de junio, por la que se establecen criterios generales para adaptación de tiempos adicionales en los procesos selectivos para el acceso al empleo público de personas con discapacidad.

Esta fase constará de los ejercicios que a continuación se refieren, de carácter obligatorio y eliminatorios, y que consistirán en:

Primer ejercicio: Contestar a un cuestionario de preguntas tipo test sobre los temas del programa anexo (parte general y específica) que figura en la convocatoria, de acuerdo con las siguientes especificaciones:

- Cuestionario de setenta y cinco (75) preguntas (más cinco (5) preguntas de reserva).
- Por cada pregunta se propondrán cuatro (4) alternativas, siendo solo una de ellas correcta, o en su caso, la más correcta.
- Cada pregunta bien contestada se valorará con 1 puntos.
- Cada pregunta mal contestada se valorará negativamente con -0,25 puntos.



- Las preguntas no contestadas no se tendrán en consideración.
- La puntuación máxima del ejercicio será de setenta y cinco puntos (75).
- Tiempo máximo de realización, noventa (90) minutos.

El ejercicio será confeccionado por la presidencia, después de recabar preguntas de los demás miembros del Tribunal. La responsabilidad por la elaboración y custodia de dicho examen corresponderá exclusivamente a la presidencia.

El secretario o secretaria del Tribunal publicará, con el visado de la presidencia, en los tres días hábiles siguientes a la celebración del ejercicio, la relación de respuestas al cuestionario que se hayan estimado correctas (plantilla provisional), abriéndose entonces un plazo de tres días hábiles para que puedan presentarse reclamaciones a las mismas.

El Tribunal analizará las respuestas al ejercicio, estimará o rechazará dichas reclamaciones, anulando las preguntas o sustituyendo las respuestas que, en su caso, considere necesarias y determinando las preguntas de reserva que sustituyan a las anuladas, si las hubiere, al tiempo que ratificarán las que consideren respuestas correctas (plantilla definitiva). Ratificadas las respuestas correctas, se valorarán los ejercicios.

La puntuación mínima para aprobar este ejercicio será de 37,50 puntos. A continuación, se publicarán los resultados del ejercicio en el Tablón de Anuncios y en la sede electrónica del Ayuntamiento.

Segundo ejercicio: Realizar un supuesto o prueba práctica, que será determinada en el momento inmediatamente anterior a su celebración y directamente relacionada con el temario específico de la convocatoria, la profesión o especialidad y las funciones de la plaza. Los criterios de valoración de este ejercicio, cuya puntuación máxima será de 75 puntos, serán los siguientes:

- Planteamiento (identificación correcta de la prueba o supuesto y abordar adecuadamente la resolución de ésta): hasta 15 puntos.
- Desarrollo y resultado final (realizar de forma acertada y precisa cada una de las fases o etapas en el desarrollo de la prueba práctica o supuesto, estructuración de la prueba, ordenación y obtención de un resultado correcto): hasta 60 puntos.

La prueba será confeccionada por la presidencia, después de recabar las consideraciones de los demás miembros del Tribunal. La responsabilidad por la elaboración y la custodia de dicho ejercicio corresponderá exclusivamente a la presidencia.

Durante el desarrollo de este, segundo, ejercicio, los aspirantes podrán hacer uso de textos legales, colecciones de jurisprudencia y libros de consulta de los que acudan provistos.

El tiempo de realización del supuesto o prueba práctica oscilará entre 50 y 90 minutos y será concretado por el Tribunal en el momento antes de su realización. La puntuación mínima para aprobar este ejercicio será de 37,50 puntos.



El secretario o secretaria del Tribunal publicará, con el visado de la presidencia, en los tres días hábiles siguientes a la celebración del ejercicio, el resultado provisional de la prueba, abriéndose entonces un plazo de tres días hábiles para que puedan presentarse reclamaciones.

El Tribunal analizará las alegaciones a los ejercicios que, en su caso, presenten las personas aspirantes y adoptará las resoluciones correspondientes. A continuación, se publicarán los resultados del ejercicio en el Tablón de Anuncios y en la sede electrónica del Ayuntamiento.

## 5.2 FASE CONCURSO.

La fase de concurso, se celebrará con posterioridad a la de oposición y únicamente se valorarán los méritos de aquellas personas aspirantes que hubieran superado la fase de oposición, esto es, los dos ejercicios que componen la fase de oposición.

En esta fase se valorarán los méritos presentados por cada participante en el proceso selectivo, y tendrán una puntuación máxima de 25 puntos.

La valoración se efectuará de acuerdo con los siguientes criterios:

### A. Méritos profesionales. Puntuación máxima 16 puntos.

Se valorará la experiencia profesional en la categoría de Ingeniero/a Técnico/a Industrial o en puestos de contenido funcional sustancialmente coincidente con el de la plaza convocada, distribuyéndose de la siguiente forma:

- a. Servicios prestados en Administraciones Públicas:
  - Por cada mes de servicios en jornada completa: 0,25 puntos por mes completo acreditado.
  - Los servicios a tiempo parcial se valorarán proporcionalmente al porcentaje de jornada efectuada.
  - No se computarán fracciones de mes.
- b. Servicios prestados en empresa privada:
  - Por cada mes de servicios en jornada completa: 0,12 puntos por mes completo acreditado.
  - Los servicios a tiempo parcial se valorarán proporcionalmente al porcentaje de jornada efectuada.
  - No se computarán fracciones de mes.

La experiencia en sectores o actividades no relacionadas con las funciones propias del puesto no será valorada.

### B. Méritos académicos. Puntuación máxima 9 puntos.

Se valorarán las titulaciones y la formación complementaria que guarden relación directa con las funciones del puesto de Ingeniero/a Técnico/a Industrial:

- a. Titulaciones adicionales:
  - Se otorgará 1 punto por cada titulación adicional de nivel universitario,



siempre que esté relacionada con el ámbito de la ingeniería o disciplinas afines, hasta un máximo de 2 puntos.

- Ejemplos: Máster en Eficiencia Energética, MBA en Gestión Industrial, etc.
- b. Cursos, jornadas, o seminarios de formación:
  - De 100 a 200 horas: 0,50 puntos por curso.
  - De 50 a 99 horas: 0,25 puntos por curso.
  - De 25 a 49 horas: 0,12 puntos por curso.
  - De menos de 25 horas: 0,07 puntos por curso.
  - No se valorarán más de 4 cursos sobre la misma materia.
  - Máximo total por este apartado: 7 puntos.

**EMBARAZO DE RIESGO O PARTO** Si a causa de embarazo de riesgo o parto, debidamente acreditados, alguna de las aspirantes no pudiera completar el proceso selectivo o realizar algún ejercicio, su situación quedará condicionada a la finalización del proceso y a la superación de las fases que hubieran quedado aplazadas, sin que estas puedan demorarse de manera que se menoscabe el derecho de los demás aspirantes a una resolución del proceso ajustada a tiempos razonables, lo que deberá ser valorado por el tribunal y, en todo caso, su realización tendrá lugar antes de la publicación de la lista de aspirantes que han superado el proceso selectivo.

#### SEXTA. CALIFICACIÓN.

La calificación definitiva del concurso-oposición se obtendrá mediante la suma de las puntuaciones obtenidas en la fase de oposición y en la fase de concurso de méritos. La puntuación máxima alcanzable será de ciento setenta y cinco (175) puntos.

En caso de empate, el orden de prelación en la bolsa de trabajo se establecerá según los criterios siguientes, que resultarán excluyentes entre sí y que se aplicarán en el orden en el que se relacionan:

1. Puntuación obtenida en el ejercicio en la fase de oposición.
2. Puntuación obtenida en la valoración de los méritos profesionales presentados.
3. Puntuación obtenida en el apartado de experiencia profesional dentro de las Administraciones Públicas.
4. Orden de entrada de la solicitud de participación en el proceso selectivo en el registro general del Ayuntamiento.

#### SÉPTIMA. RELACIÓN DE APROBADOS, PRESENTACIÓN DE DOCUMENTOS, FORMACIÓN DE BOLSA DE EMPLEO Y TOMA DE POSESIÓN.

##### 7.1 Relación de aprobados.

Concluidas las pruebas selectivas, y la valoración de los méritos, el Tribunal calificador hará públicas en el Tablón de Anuncios del Ayuntamiento de Chiloeches, la relación de personas aprobadas por orden de puntuación.



El Tribunal no podrá proponer el acceso a la condición de personal funcionario de un número superior de aprobados al de plazas convocadas. Cualquier propuesta que contravenga lo indicado anteriormente será nula de pleno derecho. No obstante lo anterior, con el fin de asegurar la cobertura de las plazas convocadas, si se producen renunciaciones de aspirantes seleccionados, antes de su nombramiento o toma de posesión, se podrá requerir al Tribunal una relación complementaria de aspirantes que sigan a los propuestos, para su posible nombramiento como personal funcionario del Ayuntamiento de Chiloeches.

Simultáneamente a su publicación el Tribunal elevará la relación aprobada a la presidencia de la Corporación para que se apruebe la correspondiente propuesta de nombramiento.

## 7.2 Presentación de documentación.

Recibida la anterior propuesta, se concederá a los aspirantes cinco días hábiles para presentar en el Registro General de este Ayuntamiento los siguientes documentos:

- a. Copia simple del Documento Nacional de Identidad.
- b. Copia simple del título de Licenciado, Ingeniero, Arquitecto o Grado o de cualquier otra titulación o estudios equivalentes a alguno de los anteriores conforme a lo dispuesto en la normativa vigente en la materia, como exige la convocatoria.
- c. Declaración jurada o promesa de la persona aspirante de no hallarse inhabilitada ni suspendida para el ejercicio de funciones públicas y de no haber sido separado del servicio de ninguna Administración Pública.
- d. Informe médico en modelo oficial justificativo de no padecer enfermedad o defecto físico o psíquico que imposibilite el ejercicio de las funciones propias del puesto de trabajo

Las personas aspirantes que tengan la condición de empleado público en una administración distinta a la de la convocante, deberán aportar, además de la documentación del apartado anterior, certificación acreditativa de cuantas circunstancias y antecedentes consten en el expediente personal de su administración anterior, relativas al ingreso, antigüedad, nivel, situaciones administrativas, etc.

Quienes no presentasen la documentación requerida, salvo casos de fuerza mayor, o que del examen de la misma se dedujere que carecen de alguno de los requisitos exigidos, decaerán en su derecho a ser nombrados personal funcionario del Ayuntamiento de Chiloeches. Esta baja será cubierta con la persona aspirante incluida inmediatamente a continuación en la relación de personas aprobadas en la base 7.1. de las presentes Bases, procediéndose con la misma forma señalada en los apartados anteriores.

En el caso de las personas aspirantes que adquieran la condición de personal funcionario y, sin el desempeño efectivo del puesto de trabajo, sean declaradas, a petición suya, en situación de excedencia voluntaria con efectos desde el mismo día de la toma de posesión, en los supuestos previstos en la normativa vigente, la



correspondiente vacante se cubrirá igualmente, según lo dispuesto en el apartado anterior.

Con carácter general, cuando el interesado no se personase en las oficinas municipales del Ayuntamiento en el plazo establecido o renunciase al puesto de trabajo ofertado mediante notificación electrónica o al domicilio, conllevará pasar automáticamente al último lugar, ofertándose el puesto de trabajo, en ese caso, al aspirante de la lista siguiendo el mismo procedimiento.

### 7.3 Formación de la bolsa de trabajo.

Se constituirá una bolsa de trabajo con las personas que superen el proceso de selección y no resulten contratadas, a fin de que pueda ser utilizada en futuros llamamientos que pudieran resultar necesarios para cubrir vacantes temporalmente debidas a bajas por enfermedad, maternidad, etc.. La bolsa será ordenada según la puntuación obtenida.

La puntuación mínima para poder formar parte de la correspondiente bolsa de trabajo es de 87,5 puntos.

El orden de llamamiento de los aspirantes inscritos en la bolsa en este Ayuntamiento será por orden de aspirantes en la relación de aprobados y por lo tanto tendrá preferencia el aspirante que figura en primer lugar de la lista de orden de la bolsa.

La renuncia inicial a una oferta de trabajo, o la renuncia durante la vigencia del contrato, no darán lugar a la exclusión de la Bolsa de Trabajo, pero ocasionará un cambio de lugar del puesto, dentro de la misma, pasando a ocupar el último puesto como integrante de la Bolsa.

Son causas que justifican la renuncia a una oferta de trabajo y que implican el mantenimiento dentro de la Bolsa de Trabajo:

- Estar en situación de ocupado, prestando servicios en el Ayuntamiento como personal contratado, en cualquiera de las formas admitidas en derecho, laboral o funcionario interino.
- Estar en situación de Suspensión por accidente, baja por enfermedad, intervención quirúrgica, internamiento hospitalario, maternidad, embarazo de alto riesgo y situación de riesgo o necesidad acreditada por facultativo que exija la lactancia natural de menores de nueve meses. La acreditación documentada de la finalización de tal circunstancia dará lugar a la reposición en el mismo lugar del orden de lista en las Bolsas de Trabajo en que se encontrará la persona afectada.
- Ejercicio de cargo público representativo que imposibilite la asistencia al trabajo.

Las personas incluidas en la Bolsa de Trabajo tendrán que presentar datos personales suficientes que permitan su pronta localización, siendo responsables de que estén actualizados en todo momento.



Una vez realizado el intento de localización por medio de la comunicación telefónica, la telegráfica con acuse de recibo o el correo electrónico con acuse de recepción, si no fuese posible el contacto en veinticuatro horas se acudirá a la persona siguiente. Si se opta por la comunicación telefónica, se realizarán un mínimo de tres intentos de contacto.

Quedará anotación escrita de lo que se indica en este número en el servicio correspondiente, dándose traslado inmediato de informe escrito a la Secretaría de la Corporación para conocimiento y constancia.

La persona integrante de la Bolsa de Trabajo que reciba propuesta de oferta de trabajo, en los términos descritos anteriormente, deberá proceder a la aceptación o rechazo de la misma, en un periodo máximo de 24 horas, salvo circunstancias excepcionales o de fuerza mayor debidamente justificadas.

#### OCTAVA. Protección de datos.

De acuerdo con la Ley Orgánica 3/2018, de 5 de diciembre, de Protección de Datos Personales y Garantía de los Derechos Digitales, se informa que la participación en este proceso selectivo supone el consentimiento del aspirante para el tratamiento de los datos de carácter personal recogidos en la instancia, e implica su autorización para que se le identifique en las publicaciones procedentes que se lleven a cabo en los boletines oficiales, tablones de anuncios y en la página web del Ayuntamiento.

Asimismo implica la autorización para el tratamiento de la documentación que han de aportar los aspirantes en el curso del procedimiento de selección.

Tienen la posibilidad de ejercitar sus derechos de acceso, rectificación y cancelación, en relación con sus datos personales, dirigiéndose a este Ayuntamiento.

La documentación entregada para formar parte de este proceso podrá ser devuelta previa petición por escrito de las personas interesadas, una vez finalizado el proceso de selección.

#### NOVENA. Normas finales.

Para lo no previsto en la presente convocatoria se aplicarán las normas de la Ley 7/1985, de 2 de abril, Reguladora de las Bases de Régimen Local; del Real Decreto legislativo 5/2015, de 30 de octubre, por el que se aprueba el texto refundido de la Ley del Estatuto Básico del Empleado Público, de la Ley 4/2011, de 10 de marzo, del Empleo Público de Castilla-La Mancha; del Real Decreto Legislativo 781/1986, de 18 de abril, por el que se aprueba el Texto Refundido de las disposiciones legales vigentes en materia de régimen local; y el Real Decreto 896/1991, de 7 de junio, por el que se establecen las reglas básicas y los programas mínimos a que debe ajustarse el procedimiento de selección de los funcionarios de la Administración Local; y supletoriamente el Reglamento General del Estado, aprobado por Real Decreto 364/1995, de 10 de marzo.



El Tribunal esta facultado, durante el desarrollo del procedimiento de selección, para adoptar resoluciones, criterios y medidas para el buen desarrollo del procedimiento de selección, con relación a aquellos aspectos no regulados en la presente convocatoria o en la legislación vigente.

En el desarrollo del proceso selectivo, el Tribunal resolverá las cuestiones que surjan en la aplicación de las normas establecidas en estas Bases.



## ANEXO I. TEMARIO.

1. La Constitución española de 1978 estructura y contenido. Derechos y deberes fundamentales. Su garantía y suspensión.
2. La Constitución española de 1978 (II): el Gobierno y la Administración. Relaciones entre el Gobierno y las Cortes Generales. El Poder Judicial.
3. La Unión Europea: origen y evolución. Organización y competencias.
4. La Organización territorial del Estado en la Constitución: Principios generales. La Administración Local. Las Comunidades Autónomas: los Estatutos de Autonomía.
5. La Comunidad Autónoma de Castilla-La Mancha. El Estatuto de Autonomía: competencias. Las instituciones: las Cortes de Castilla-La Mancha; el Consejo Consultivo; El Gobierno y la Administración Regional.
6. El municipio: concepto y elementos. El término municipal, la población y el empadronamiento.
7. Organización municipal: órganos de gobierno del Ayuntamiento. Las competencias municipales. El Reglamento Orgánico de Gobierno y Administración del Ayuntamiento de Guadalajara y el Reglamento Orgánico del Pleno del Ayuntamiento de Guadalajara.
8. Régimen Local Español. Principios constitucionales y regulación jurídica. Reglamentos y Ordenanzas Locales: clases y procedimiento de elaboración y aprobación.
9. El personal al servicio de la Administración Pública. Clases. Adquisición y pérdida de la condición de funcionario. Situaciones administrativas. Derechos de los empleados públicos. Régimen disciplinario.
10. El Sector Público Institucional. Los organismos públicos. Organismos autónomos y entidades públicas empresariales. Sociedades mercantiles y fundaciones públicas.
11. La responsabilidad patrimonial de las Administraciones Públicas. Responsabilidad patrimonial de las Administraciones Públicas: Principios de responsabilidad. Responsabilidad de las autoridades y personal al servicio de las
12. Administraciones Públicas. Procedimientos de responsabilidad.
13. La Ley 39/2015, de 1 de octubre, del Procedimiento Administrativo Común de las Administraciones Públicas. Objeto y ámbito de aplicación. Interesados: capacidad de obrar y concepto. Representación. Identificación y firma. Derechos de las personas en sus relaciones con las Administraciones Públicas. Administración electrónica.
14. La Ley 39/2015, de 1 de octubre, de Procedimiento Administrativo Común de las Administraciones Públicas: Actos administrativos. Eficacia. Nulidad y anulabilidad. Revisión de oficio. Recursos administrativos. Recurso de alzada. Recurso



potestativo de revisión. Recurso extraordinario de revisión.

15. La Ley 39/2015, de 1 de octubre, de Procedimiento Administrativo Común de las Administraciones Públicas: Garantías del procedimiento. Iniciación, ordenación e instrucción. Finalización del procedimiento. La tramitación simplificada. Ejecución.

16. El ciudadano: concepto y clases. La capacidad de los ciudadanos y sus causas modificativas. El estatuto del ciudadano: derechos subjetivos e intereses legítimos. Derecho de acceso a archivos y registros públicos.

17. La Ley 19/2013, de 9 de diciembre, de transparencia, acceso a la información pública y buen gobierno. Publicidad activa. Derecho de acceso a la información pública. Ejercicio del derecho de acceso a la información pública.

18. El servicio público: Formas de gestión de los servicios públicos. La gestión directa: modalidades. Especial referencia a la gestión directa en el ámbito local. Modalidades de gestión indirecta. La concesión: régimen jurídico. Especial referencia a la gestión indirecta en el ámbito local.

19. Las propiedades administrativas: el dominio público local y los bienes patrimoniales. Los bienes de las Entidades Locales. Clases. El dominio público local. Bienes comunales. Los bienes patrimoniales de las Entidades Locales.

20. Los Contratos del Sector Público: Naturaleza jurídica. Partes en el contrato. La capacidad y solvencia del órgano de contratación y el empresario. Objeto de los contratos. Precio.

21. Preparación de los contratos: La Selección del contratista. Adjudicación de los contratos. Procedimientos de contratación. Garantías. Perfección y formalización de los contratos. Régimen de invalidez.

22. Ejecución y modificación de los contratos: Prerrogativas de la Administración. Revisión de precios. Extinción de los contratos. Cesión de contratos y subcontratación.

23. Clases de contratos administrativos: Contrato de obras. Clasificación. Presupuesto base de licitación. Valor estimado del contrato. Actuaciones preparatorias. Ejecución del contrato. Certificaciones.

24. Contrato de concesión de obras públicas. Contrato de concesión de servicios públicos. Contrato de suministros. Contratos de servicios. Contratos mixtos.

25. La expropiación forzosa: Naturaleza y justificación. El procedimiento expropiatorio. Peculiaridades del procedimiento de urgencia. La garantía patrimonial, en particular, la reversión de bienes expropiados. Las expropiaciones especiales.

26. Real Decreto Legislativo 2/2004, de 5 de marzo, por el que se aprueba el texto refundido de la Ley Reguladora de las Haciendas Locales: ingresos de derecho público e ingresos de derecho privado. Especial referencia a las tasas.



Contribuciones especiales y precios públicos. Impuestos municipales: concepto y clasificación.

27. El Presupuesto General de las entidades locales. Estructura presupuestaria. Elaboración y aprobación: especial referencia a las bases de ejecución del presupuesto. La prórroga del presupuesto. Ejecución y liquidación del Presupuesto.

28. Ley 31/1995, de 8 de noviembre de Prevención de Riesgos Laborales: delegados de prevención. Comités de seguridad y salud.

29. Ley Orgánica 3/2007, de 22 de marzo, para la igualdad efectiva de mujeres y hombres: objeto y ámbito de la ley. El principio de igualdad y la tutela contra la discriminación. El Plan de Igualdad entre mujeres y hombres del Ayuntamiento de Guadalajara. Igualdad de trato y no discriminación de las personas LGTBI.

30. La protección de datos. Régimen jurídico. Principios y derechos de los ciudadanos. La Seguridad de la Información: principios básicos y requisitos mínimos en el Esquema Nacional de Seguridad.

#### GRUPO II: PROYECTOS Y OBRAS, LICENCIAS Y MOVILIDAD.

31. El dominio público. Concepto. Régimen Jurídico. Bienes demaniales y patrimoniales. Afectación. Desafectación y mutación demanial.

32. Planes Generales Municipales en Castilla La Mancha. Planes de Desarrollo y complementarios: objeto, determinaciones y documentación.

33. La clasificación del suelo en la legislación urbanística de Castilla La Mancha. Régimen Urbanístico de la propiedad del suelo según su clase.

34. Los Planes Parciales. Definición. Clases. Ámbito. Determinaciones. Límites de la modificación de la Ordenación Estructural por los Planes Parciales. Planes Especiales. Función. Clases. Ámbito. Determinaciones. Límites de la Modificación de la Ordenación Estructural.

35. Plan de Ordenación Municipal de Chiloeches.

36. Código Técnico de la Edificación (I). Parte I: Disposiciones Generales, Objeto, Ámbito de aplicación, Contenido del CTE y Documentos Reconocidos y Registro General del CTE.

37. Código Técnico de la Edificación (II). Documento Básico SI Seguridad en Caso de Incendio. DB SI 1 Propagación interior. DB SI 2 Propagación exterior. DB SI 3 Evacuación de ocupantes.

38. Código Técnico de la Edificación (III). Documento Básico SI Seguridad en Caso de Incendio. DB SI 4 Instalaciones de protección contra incendios. DB SI 5 Intervención de los bomberos. DB SI 6 Resistencia al fuego de la estructura.

39. Código Técnico de la Edificación (IV). Documento Básico SUA Seguridad de utilización y accesibilidad. Objeto y ámbito de aplicación, exigencias básicas,



estructura y determinaciones.

40. Código Técnico de la Edificación (V). Documento Básico de Ahorro de energía HE. Objeto y ámbito de aplicación, exigencias básicas, estructura y determinaciones.

41. Código Técnico de la Edificación (VI). Documento Básico de Salubridad HS. Objeto y ámbito de aplicación, exigencias básicas, estructura y determinaciones.

42. Real Decreto 842/2002, por el que se aprueba el Reglamento Electrotécnico de Baja Tensión y sus instrucciones técnicas complementarias. Especial referencia a las ITC BT 3, 4, 5, 34 y 52.

43. Instalaciones de alumbrado exterior en la Guía Técnica de Aplicación del Reglamento Electrotécnico de Baja Tensión.

44. Instalaciones en locales de Pública Concurrencia según la Guía Técnica de Aplicación del Reglamento Electrotécnico de Baja Tensión.

45. Real Decreto 1890/2008, por el que se aprueba el Reglamento de Eficiencia Energética en Instalaciones de Alumbrado Exterior y sus instrucciones técnicas complementarias.

46. Real Decreto 346/2011, de 11 de marzo por el que se desarrolla el Reglamento regulador de las infraestructuras comunes de telecomunicaciones para el acceso a los servicios de telecomunicación en el interior de las edificaciones. Disposiciones generales. Infraestructura común de telecomunicaciones y elementos de la ICT.

47. Normativa reguladora de los Residuos de Construcción y Demolición. Régimen Jurídico.

48. Licencias urbanísticas. Actos sujetos a licencia. La declaración responsable y la comunicación previa. Procedimientos.

49. Obras e instalaciones en espacios libres de uso público. Autorizaciones administrativas. Procedimiento. Ordenanzas municipales reguladoras en el municipio de Guadalajara.

50. Real Decreto 393/2007, de 23 de marzo, por el que se aprueba la Norma Básica de Autoprotección de los centros, establecimientos y dependencias dedicados a actividades que pueden dar origen a situaciones de emergencia. 50. Regulación Semafórica. Principios generales de instalación y mantenimiento de cruces semafóricos. Tipos de semáforos, tecnologías y ciclos.

### III: SEGURIDAD INDUSTRIAL, MEDIO AMBIENTE Y EFICIENCIA ENERGÉTICA

51 . Ley 21/1992, de 16 de julio, de Industria. Disposiciones generales. Seguridad y calidad Industrial.

52. Real Decreto 2200/1995, de 28 de diciembre, por el que se aprueba el Reglamento de la Infraestructura para la Calidad y la Seguridad Industrial.



53. Disposiciones mínimas de seguridad y salud relativas a la utilización de equipos de protección individual.

54. Disposiciones mínimas para la protección de la salud y seguridad de los trabajadores frente al riesgo eléctrico. Los peligros de la electricidad: Definición de contacto eléctrico, factores que influyen en la peligrosidad de la corriente eléctrica, efectos de la corriente eléctrica en el cuerpo humano y actuación en caso de accidente eléctrico.

55. Real Decreto 513/2017, de 22 de mayo, por el que se aprueba el Reglamento de instalaciones de protección contra incendios. Parte I: Capítulos I a V. Parte II: Anexos I y II (características e instalación de los equipos y mantenimiento mínimo de las instalaciones de protección contra incendio)

56. Real Decreto 2267/2004, por el que se aprueba el Reglamento de seguridad contra incendios en los establecimientos industriales.

57. Real Decreto 1027/2007 y modificaciones posteriores del Reglamento de Instalaciones Térmicas en los Edificios (RITE).

58. Reglamento técnico de distribución y utilización de combustibles gaseosos. Ámbito de aplicación. Proyecto y certificado de instalaciones de gas. Inspección periódica de instalaciones y mantenimiento de las mismas. Instrucciones técnicas complementarias ICG 01 a 11.

59. Real Decreto 552/2019, de 27 de septiembre, por el que se aprueban el Reglamento de seguridad para instalaciones frigoríficas y sus instrucciones técnicas complementarias. Disposiciones Generales. Profesionales habilitados y empresas frigoristas. Titulares y requisitos de las instalaciones frigoríficas.

60. Ascensores. Normativa aplicable. Tipología. Recepción de las instalaciones: pruebas y verificaciones. Conservación, mantenimiento e inspección de las instalaciones.

61. Real Decreto 337/2014, de 9 de mayo, por el que se aprueban el Reglamento sobre condiciones técnicas y garantías de seguridad en instalaciones eléctricas de alta tensión y sus Instrucciones Técnicas Complementarias ITCRAT 01 a 23.

62. Real Decreto 223/2008, de 15 de febrero, por el que se aprueban el Reglamento sobre condiciones técnicas y garantías de seguridad en líneas eléctricas de alta tensión y sus instrucciones técnicas complementarias ITCLAT 01 a 09.

63. Real Decreto 365/2005, de 8 de abril, por el que se aprueba la Instrucción técnica complementaria MI-IP05 «Instaladores o reparadores y empresas instaladoras o reparadoras de productos petrolíferos líquidos». Real Decreto 1416/2006, de 1 de diciembre, por el que se aprueba la Instrucción Técnica Complementaria MI-IP 06 «Procedimiento para dejar fuera de servicio los tanques de almacenamiento de productos petrolíferos líquidos».

64. La Evaluación de impacto Ambiental en Castilla La Mancha. Procedimientos.



Proyectos sometidos al procedimiento de Evaluación de impacto Ambiental. Normativa de aplicación.

65. La Evaluación Ambiental estratégica de Planes y Programas en Castilla La Mancha. Procedimientos. Planes y Programas sometidos al al procedimiento de Evaluación Ambiental Estratégica. Normativa de aplicación.

66. Energía y Cambio climático. Fuentes de emisión de gases de efecto invernadero. Principales medidas de mitigación. Impactos del cambio climático. El papel de las energías renovables y la eficiencia energética.

67. Estrategias Locales de Cambio Climático. Ahorro y eficiencia energética en edificios municipales. Auditorías energéticas y planes de acción municipales.

68. Normativa estatal y autonómica sobre certificación de la eficiencia energética de los edificios. Registro autonómico de certificados.

69. Real Decreto 244/2019, de 5 de abril, por el que se regulan las condiciones administrativas, técnicas y económicas del autoconsumo de energía eléctrica.

70. Ley 7/2021, de 20 de mayo, de cambio climático y transición energética.

71. RD 1052/2022, de 27 de diciembre, por el que se regulan las Zonas de bajas emisiones. Distintivos medioambientales.



ANEXO II. SOLICITUD DE PARTICIPACIÓN EN EL PROCEDIMIENTO DE PROVISIÓN MEDIANTE CONCURSO OPOSICIÓN DE 1 PLAZA DE INGENIERO/A TÉCNICO/A INDUSTRIAL (A2), COMO PERSONAL FUNCIONARIO DEL AYUNTAMIENTO DE CHILOECHES.

D.D<sup>ª</sup>. \_\_\_\_\_, con DNI nº \_\_\_\_\_, con domicilio a efectos de notificaciones en \_\_\_\_\_, municipio de \_\_\_\_\_, provincia de \_\_\_\_\_, Código Postal \_\_\_\_\_; teléfono: \_\_\_\_\_, y e-mail: \_\_\_\_\_.

EXPONE:

Primero. Que ha tenido conocimiento de la publicación y la celebración del proceso selectivo para la cobertura de una plaza de Ingeniero/a Técnico/a Industrial del Excmo. Ayuntamiento de Chiloeches.

Segundo. Que está en posesión o cumple los requisitos para la obtención de la titulación exigida en la convocatoria y reúne todas y cada una de las condiciones fijadas en dicha convocatoria a la hora de presentación de solicitudes.

Tercero. Que de manera conjunta presenta la siguiente documentación original o copia:

- Copia del Documento Nacional de Identidad o documento acreditativo de la identidad del aspirante.
- Copia de la titulación exigida en la convocatoria.
- Copia de los méritos alegados par su valoración en la fase de concurso.
- Declaración jurada según modelo contenido en el Anexo III.

En base a lo expuesto, SOLICITA:

Se tenga por presentado este escrito para su tramitación en los términos prevenidos en la Ley 39/2015, de 1 de octubre, de Procedimiento Administrativo Común de las Administraciones Públicas, y ser admitido en el proceso selectivo para la cobertura de una plaza de Ingeniero/a Técnico/a Industrial del Excmo. Ayuntamiento de Chiloeches.

En \_\_\_\_\_, a \_\_\_\_\_ de \_\_\_\_\_ de 2026

Fdo. \_\_\_\_\_.



## ANEXO III. DECLARACIÓN JURADA.

D.D<sup>a</sup>. \_\_\_\_\_, con DNI nº \_\_\_\_\_, con domicilio a efectos de notificaciones en \_\_\_\_\_, municipio de \_\_\_\_\_, provincia de \_\_\_\_\_, Código Postal \_\_\_\_\_; teléfono: \_\_\_\_\_, y e-mail: \_\_\_\_\_.

DECLARA, bajo juramento, que no ha sido separado mediante expediente disciplinario del servicio de cualquiera de las Administraciones Públicas o de los órganos constitucionales o estatutarios de las Comunidades-Autónomas, ni hallarse en inhabilitación absoluta, ni hallarse en inhabilitación para el ejercicio de las funciones propias del cuerpo, escala o categoría objeto de la convocatoria mediante sentencia firme. En caso de ser nacional de otro Estado, no hallarse inhabilitado o en situación equivalente, ni haber sido sometido a sanción disciplinaria o equivalente que impida, en su Estado, en los términos el acceso al empleo público.

DECLARA, no estar incurso en causa de incompatibilidad de las establecidas en la Ley 53/1984, de 26 de diciembre, de Incompatibilidades del Personal al Servicio de las Administraciones Públicas. Asimismo, DECLARA que posee la capacidad funcional para el desempeño de las tareas, así como que no padece enfermedades o defecto físico o psíquico que impida el desempeño de las correspondientes funciones y que cumple todos y cada uno de los requisitos exigidos en la presente convocatoria.

Todo ello en lo relativo a la solicitud de participación en el proceso selectivo para la cobertura de una plaza de Ingeniero/a Técnico/a Industrial del Excmo. Ayuntamiento de Chiloeches.

En \_\_\_\_\_, a \_\_\_\_\_ de \_\_\_\_\_ de 2026

Fdo. \_\_\_\_\_.

La presente convocatoria, sus Bases y cuantos actos administrativos se deriven de esta y de las actuaciones del Tribunal podrán ser impugnados por los interesados en los casos y en la forma establecida en la Ley 39/2015, de 1 de octubre, del Procedimiento Administrativo Común de las Administraciones Públicas y en la Ley 29/1998, de 13 de julio, reguladora de la Jurisdicción Contencioso-Administrativa.

En Chiloeches, a 2 de julio de 2026. El Alcalde, Fdo.: Marcos Cascajero Cascajero

**AYUNTAMIENTOS**

AYUNTAMIENTO DE ESCOPETE

**CUENTA GENERAL DEL PRESUPUESTO 2025**

---

**1794**

En cumplimiento de cuanto dispone el artículo 212 del Texto Refundido de la Ley Reguladora de las Haciendas Locales aprobado por Real Decreto Legislativo 2/2004, de 5 de marzo, y una vez que ha sido debidamente informada por la Comisión Especial de Cuentas, se expone al público la Cuenta General correspondiente al ejercicio 2025, por un plazo de quince días, durante los cuales quienes se estimen personas interesadas podrán presentar reclamaciones, reparos u observaciones que tengan por convenientes. A su vez, estará a disposición de las personas interesadas en la sede electrónica de esta Entidad [<http://escopete.sedelectronica.es>].

En Escopete, a 2 de JULIO de 2026.- La Alcaldesa-Presidenta D<sup>a</sup>. M.<sup>a</sup> Paula García Gómez.



## AYUNTAMIENTOS

AYUNTAMIENTO DE FUENTELAHIGUERA DE ALBATAGES

### APROBACIÓN INICIAL DEL PRESUPUESTO GENERAL DE 2.026

---

**1795**

Aprobado inicialmente por el Pleno de este Ayuntamiento, en sesión de fecha 25 de junio de 2.026, el Presupuesto General, Bases de Ejecución, y la plantilla de personal para el ejercicio económico 2.026, con arreglo a lo previsto en el artículo 169 del texto refundido de la ley Reguladora de Haciendas Locales, aprobado por Real Decreto Legislativo 2/2004, de 5 de marzo, y el artículo 20 del Real Decreto 500/1990, de 20 de abril, se expone al público el expediente y la documentación preceptiva por plazo de quince días desde la publicación de este anuncio, a los efectos de reclamaciones y alegaciones.

Durante dicho plazo podrá ser examinado por cualquier interesado en las dependencias municipales para que se formulen las alegaciones que se estimen pertinentes. Asimismo, estará a disposición de los interesados en la sede electrónica de este Ayuntamiento (<https://fuentelahigueradealbatages.sedelectronica.es>).

De conformidad con lo dispuesto en el artículo 169 referido, el Presupuesto se considerará definitivamente aprobado, si durante el citado plazo no se hubiesen presentado reclamaciones.

Fuentelahiguera de Albatages, 02/07/2026. El Alcalde: Carlos Vaamonde Gamo.



## AYUNTAMIENTOS

AYUNTAMIENTO DE GUADALAJARA

BASES Y CONVOCATORIA PARA LA PROVISIÓN EN PROPIEDAD POR EL SISTEMA DE CONCURSO-OPOSICIÓN DE 2 PLAZAS DE SUBINSPECTOR/A DE POLICÍA LOCAL, VACANTES EN LA PLANTILLA DE FUNCIONARIOS/AS DEL AYUNTAMIENTO DE GUADALAJARA

---

**1796**

A la vista del expediente tramitado para cubrir por promoción interna y mediante concurso-oposición, 2 plazas en la Escala Ejecutiva, categoría de Subinspector, del Cuerpo de Policía Local de este Ayuntamiento, clasificadas en el Subgrupo A2 de los establecidos en el artículo 76 del Real Decreto Legislativo 5/2015, de 30 de octubre, por el que se aprueba el texto refundido de la Ley del Estatuto Básico del Empleado Público, aprobadas en la oferta de empleo público del ejercicio 2026 (BOP de Guadalajara, nº. 57, fecha: martes, 24 de Marzo de 2026); y conforme a lo dispuesto en el Decreto de fecha 2 de julio de 2026, por el que se aprueban las bases y convocatoria que rigen dicho proceso, por medio del presente, se da publicidad al contenido de las mismas, cuyo texto se inserta a continuación:

BASES Y CONVOCATORIA PARA LA PROVISIÓN EN PROPIEDAD, POR EL TURNO DE PROMOCIÓN INTERNA, DE 2 PLAZAS DE SUBINSPECTOR/A DE POLICÍA LOCAL, VACANTES EN LA PLANTILLA DE FUNCIONARIOS/AS DE ESTE AYUNTAMIENTO.

### 1.- NORMAS GENERALES

1.1.- Se convocan pruebas selectivas para cubrir, por promoción interna y mediante concurso-oposición, 2 plazas en la Escala Ejecutiva, categoría de Subinspector, del Cuerpo de Policía Local de este Ayuntamiento, clasificadas en el Subgrupo A2 de los establecidos en el artículo 76 del Real Decreto Legislativo 5/2015, de 30 de octubre, por el que se aprueba el texto refundido de la Ley del Estatuto Básico del Empleado Público, aprobadas en la oferta de empleo público del ejercicio 2026 (BOP de Guadalajara, nº. 57, fecha: martes, 24 de Marzo de 2026), mas las vacantes que se aprueben en Oferta de Empleo Público antes de la finalización del proceso selectivo.

1.2.- A las presentes pruebas selectivas le serán de aplicación la Ley 8/2002, de 23 de mayo, de Coordinación de las Policías Locales de Castilla-La Mancha, el Real Decreto Legislativo 5/2015, de 30 de octubre, por el que se aprueba el Texto Refundido de la Ley del Estatuto Básico del Empleado Público, la Ley 4/2011, de 10 de marzo, del Empleo Público de Castilla La Mancha, el Real Decreto 364/1995, de 10 de marzo, por el que se aprueba el Reglamento General de Ingreso del Personal al Servicio de la Administración General del Estado y de Provisión de Puestos de Trabajo y Promoción Profesional de los Funcionarios Civiles de la Administración General del Estado, el Real Decreto 2271/2004, de 3 de diciembre, por el que se regula el Acceso al Empleo Público y la Provisión de Puestos de Trabajo de las



Personas con Discapacidad, la Ley 39/2015, de 1 de octubre, del Procedimiento Administrativo Común de las Administraciones Públicas, la Ley 40/2015, de 1 de octubre, de Régimen Jurídico del Sector Público, la Ley Orgánica 3/2007 para la igualdad efectiva de mujeres y hombres, el Plan de Igualdad del Ayuntamiento de Guadalajara, y las bases de esta convocatoria.

1.3.- Principio de Igualdad de trato. La presente convocatoria tiene en cuenta el principio de igualdad de trato entre mujeres y hombres por lo que se refiere al acceso al empleo, de acuerdo con el artículo 14 de la Constitución Española; el texto refundido de la Ley del Estatuto Básico del Empleado Público, aprobado por el Real Decreto Legislativo 5/2015, de 30 de octubre y la Ley Orgánica 3/2007, de 22 de marzo, para la igualdad efectiva de mujeres y hombres.

## 2. REQUISITOS DE LOS CANDIDATOS

2.1.- Para ser admitidos/as a la realización de estas pruebas selectivas los aspirantes deberán reunir los siguientes requisitos:

- a. Tener nacionalidad española.
- b. Estar en posesión del título de Diplomado Universitario / Grado o equivalente o estar en condiciones de obtenerlo a la fecha de finalización del plazo de presentación de solicitudes. En caso de titulación obtenida en el extranjero, deberá acreditarse su homologación por el Ministerio de Educación y Ciencia, o cualquier otro órgano de la Administración competente para ello.
- c. Ser funcionario/a de carrera del Cuerpo de la Policía Local del Ayuntamiento de Guadalajara en la Categoría de Oficial y tener una antigüedad de, al menos, dos años de servicio activo en la misma.
- d. No encontrarse en la situación de segunda actividad.
- e. No haber sido sancionado por la comisión de falta grave o muy grave, salvo que se hubiera obtenido la cancelación de la sanción impuesta.
- f. Carecer de antecedentes penales por delitos dolosos.
- g. No haber sido condenado por sentencia firme por ningún delito contra la libertad e indemnidad sexual, conforme a lo dispuesto en la Ley Orgánica 8/2021, de 4 de junio, de protección integral a la infancia y la adolescencia frente a la violencia.
- h. No haber sido separado del servicio de ninguna Administración Pública, ni hallarse inhabilitado para el ejercicio de funciones públicas.
- i. Estar en posesión de los permisos de conducción de las clases A o A2 y B.
- j. No padecer enfermedad o defecto físico que impida el desempeño de sus funciones.

2.2.- Todos los requisitos deberán reunirse el día en que finalice el plazo de presentación de solicitudes, y mantenerse durante el desarrollo del proceso selectivo. Asimismo, deberán poseerse todos ellos durante el procedimiento de selección hasta el momento del nombramiento.

## 3. SOLICITUDES

3.1. Las solicitudes de participación deberán presentarse, exclusiva y obligatoriamente, en la página web <https://guadalajara.convoca.online/>



cumplimentando el modelo normalizado disponible en dicho portal web, en aplicación de lo dispuesto en la Disposición adicional primera del Real Decreto 203/2021, de 30 de marzo, por el que se aprueba el Reglamento de actuación y funcionamiento del sector público por medios electrónicos.

La solicitud tendrá que ser presentada en el plazo de veinte días hábiles contados a partir del día siguiente al de la fecha de publicación de esta convocatoria en el «Boletín Oficial del Estado».

El Excmo. Ayuntamiento de Guadalajara asistirá en el uso de medios electrónicos a los interesados que así lo soliciten, mediante funcionario habilitado que realizará la solicitud de participación en nombre del interesado a través de la página web <https://guadalajara.convoca.online/>, siempre que se acuda a las Oficinas de Información y Registro del Ayuntamiento dentro del plazo de presentación de instancias fijado en la convocatoria y tras la obtención de Cita Previa <https://www.guadalajara.es/es/servicio-de-cita-previa-online.html>, o en el teléfono 949887070.

La persona interesada deberá acreditar, en el momento de presentar la solicitud, su identidad, residencia legal en España y el título académico que le permite participar en la convocatoria, así como el resto de requisitos que se exijan en la convocatoria.

Para ello, deberá aportar los documentos que los acrediten aportando copia simple de los mismos.

Las personas participantes, al cumplimentar la solicitud, declararán bajo su responsabilidad reunir los requisitos para la participación y estar en posesión o poder estarlo de los documentos originales o copias auténticas que acrediten el cumplimiento de tales requisitos debiendo aportarlos, en su caso, en el momento procedimental oportuno.

Quienes deseen participar deberán hacer efectiva la tasa por derechos de examen (35,00 euros), cuyo hecho imponible lo constituye la presentación de la solicitud para participar en la convocatoria. La participación en la convocatoria se supedita a que la persona solicitante, en el mismo momento de presentar su solicitud de participación abone durante el proceso de inscripción o en su caso acredite su exención o bonificación, de acuerdo con lo establecido en las ordenanzas fiscales del Excmo. Ayuntamiento de Guadalajara.

A efectos de lo previsto en el apartado anterior, la persona participante podrá abonar a través de un TPV virtual la totalidad del importe de los derechos de participación exigibles, o en su caso, el documento que acredite hallarse en alguno de los supuestos de exención o bonificación.

No se admitirá el abono de los derechos de participación en un momento posterior a la conclusión del plazo de presentación de solicitudes, de forma que de producirse el abono extemporáneo dará lugar a la exclusión de la persona aspirante de la convocatoria.

Las personas aspirantes deberán abonar el importe de los derechos de participación



establecidos en la Ordenanza Fiscal Reguladora de las tasas por participación en los procesos selectivos del Excmo Ayuntamiento de Guadalajara (B.O.P. de Guadalajara, número 237, de 15 de diciembre de 2022).

3.2.- Tendrán una bonificación del 50% de la cuota los sujetos pasivos que sean trabajadores al servicio del Ayuntamiento de Guadalajara en el momento del devengo, y accedan a las pruebas selectivas por el procedimiento de promoción interna, por lo que el importe a abonar en este proceso selectivo es de 17,50 euros.

3.3.- Los/las aspirantes con grado de discapacidad igual o superior al 33 por ciento podrán solicitar en el momento de realizar su solicitud las adaptaciones y los ajustes razonables de tiempo y medios de los ejercicios del proceso selectivo, a fin de asegurar su participación en condiciones de igualdad.

La solicitud deberá adjuntar el dictamen médico facultativo emitido por el órgano técnico de calificación del grado de discapacidad, acreditando de forma fehaciente las deficiencias permanentes que han dado origen al grado de discapacidad reconocido.

El órgano de selección examinará y valorará el tipo de adaptaciones solicitadas y resolverá. A estos efectos, podrá requerir dictamen técnico facultativo de los órganos técnicos de calificación del grado de discapacidad de la Comunidad Autónoma correspondiente y, en su caso, la colaboración de los órganos competentes de los Servicios Sociales del Ayuntamiento de Guadalajara.

La adaptación de tiempos consistirá en la concesión de un tiempo adicional para la realización de los ejercicios y se llevará a cabo de conformidad con lo dispuesto en la Orden PJC/804/2025, de 23 de julio, por la que se establecen criterios generales para la adaptación de medios y tiempos y la realización de otros ajustes razonables en los procesos selectivos para el acceso al empleo público de personas con discapacidad.

Una vez analizadas las necesidades específicas de cada uno de los/las aspirantes, el órgano de selección adoptará las medidas precisas, en aquellos casos que resulte necesario, de forma que los/las solicitantes de adaptaciones de tiempo y/o medios gocen de similares condiciones para la realización de los ejercicios que el resto de los/las participantes.

La relación de adaptaciones concedidas y/o denegadas será hecha pública mediante Anuncio en el Tablón de Anuncios del Ayuntamiento de Guadalajara.

3.4.- Las personas participantes quedan vinculadas a los datos que hayan hecho constar en su solicitud presentada en el registro, pudiendo únicamente modificarse durante el plazo de presentación de instancias, mediante escrito motivado de la modificación. Los datos personales, domicilio, dirección de correo electrónico, así como cualquier otro declarado por la persona aspirante en su solicitud de participación en el proceso selectivo, serán considerados como los únicos válidos a efectos de las notificaciones que, en su caso, hubieran de practicarse, siendo su responsabilidad la veracidad de los mismos, así como la correspondiente comunicación al órgano convocante de cualquier cambio de los datos inicialmente



consignados.

3.5.- La no presentación de la solicitud en tiempo y forma supondrá la exclusión del/de la aspirante.

3.6.- Los errores materiales, de hecho o aritméticos que pudieran advertirse en la solicitud podrán subsanarse en cualquier momento de oficio o a petición del/de la interesado/a.

3.7.- El tratamiento de la información tendrá en cuenta lo establecido en la Ley Orgánica 3/2018, de 5 de diciembre, de protección de datos personales y garantía de los derechos digitales y en el Reglamento (UE) 2016/679, del Parlamento Europeo y del Consejo, de 27 de abril de 2016, relativo a la protección de las personas físicas en lo que respecta al tratamiento de datos personales y a la libre circulación de estos datos y por el que se deroga la Directiva 95/46/CE (Reglamento general de protección de datos) y demás disposiciones que resulten de aplicación.

Así mismo, las personas aspirantes, para los distintos actos de tramite que se deriven del proceso selectivo y que contengan datos de carácter personal, con la firma de su solicitud de participación dan su consentimiento para que la administración actuante pueda proceder a la publicación de los mismos en su pagina web o en cualquier otro espacio establecido a tal efecto.

#### 4. EMBARAZO DE RIESGO O PARTO

Si a causa de embarazo de riesgo o parto, debidamente acreditados, alguna de las aspirantes no pudiera completar el proceso selectivo o realizar algún ejercicio, su situación quedará condicionada a la finalización del proceso y a la superación de las fases que hubieran quedado aplazadas, sin que estas puedan demorarse de manera que se menoscabe el derecho de los demás aspirantes a una resolución del proceso ajustada a tiempos razonables, lo que deberá ser valorado por el tribunal y, en todo caso, su realización tendrá lugar antes de la publicación de la lista de aspirantes que han superado el proceso selectivo.

#### 5. ADMISIÓN DE ASPIRANTES

5.1.- Terminado el plazo de presentación de instancias, el/la Alcalde/sa dictará la resolución por la que se aprueba la lista de admitidos/as y excluidos/as que se hará pública en el Boletín Oficial de la Provincia y será expuesta en el Tablón de Anuncios de la Corporación.

5.2.- Los/as aspirantes excluidos/as expresamente, así como los/as que no figuren en la relación de admitidos/as ni en la de excluidos/as, dispondrán de un plazo de 10 días hábiles, contados a partir del siguiente a la publicación de la citada resolución, a fin de subsanar el defecto que haya motivado su exclusión o su no inclusión expresa.

5.3.- Finalizado dicho plazo, el listado definitivo se expondrá en los mismos lugares en que lo fueron las relaciones iniciales.



5.4.- Sólo procederá la devolución de las tasas abonadas en los supuestos regulados en la ordenanza reguladora de la misma.

5.5.- Los/as aspirantes que, dentro del plazo señalado, no subsanaran la exclusión o aleguen la omisión, justificando su derecho a ser incluidos en la relación de admitidos/as, serán definitivamente excluidos/as de la realización de las pruebas. Por ello se recomienda a los/as aspirantes que comprueben no sólo que no figuran recogidos en la relación de excluidos/as, sino que, además, sus nombres figuran en la relación de admitidos/as.

5.6.- La lista de aspirantes admitidos/as y excluidos/as incluirá al menos sus apellidos y nombre, así como, en su caso, las causas de exclusión.

5.7.- Contra la resolución que apruebe las listas definitivas de admisiones y exclusiones podrá interponerse recurso potestativo de reposición ante el/la Presidente/a de la Corporación, en el plazo de un mes, o bien recurso contencioso-administrativo, en el plazo de dos meses, ambos a contar desde el día siguiente de la publicación de las listas en el Boletín Oficial de la Provincia de Guadalajara.

## 6. TRIBUNAL CALIFICADOR

6.1.- El Tribunal Calificador de las pruebas selectivas se compondrá de la siguiente forma, todos ellos funcionarios de carrera:

Presidente/a: El/La designado por la Alcaldía.

Secretario/a: El/La de la corporación o funcionario perteneciente a la escala de administración general perteneciente al subgrupo A1, que actuará con voz y sin voto.

Vocales:

- Uno/a designado/a por la Consejería de Administraciones Públicas de la Junta de Comunidades de Castilla-La Mancha.
- El Jefe de la Policía Local o funcionario/a que designe.
- Un/a funcionario/a de carrera, de categoría igual o superior a la de las plazas convocadas, designado/a por el órgano convocante.
- Uno/a designado/a a propuesta de los/as funcionarios/as, de categoría igual o superior a la de las plazas convocadas y con titulación, formación o experiencia propias del área de conocimientos que se juzga en este proceso selectivo.

6.2.- La designación de vocales deberá efectuarse en el plazo de 20 días siguientes al de la recepción de la correspondiente solicitud. Si transcurriera dicho plazo sin que el órgano correspondiente hubiese efectuado la correspondiente designación, la Corporación podrá proceder a designar entre su propio personal, siempre que posean igualmente la titulación necesaria, a los vocales, que suplirán a los representantes no designados, dando cuenta de su decisión a quien hubiera correspondido primeramente realizar su nombramiento.



6.3.- El nombramiento de los miembros del Tribunal incluirá el de sus suplentes, a quienes les será de aplicación las mismas prescripciones.

6.4.- La pertenencia al Tribunal de Selección será siempre a título individual, no pudiendo ostentarse ésta en representación o por cuenta de nadie.

6.5.- El tribunal deberá ajustarse a los principios de imparcialidad y profesionalidad de sus miembros y tenderán en su composición a la paridad entre mujeres y hombres, en cumplimiento de lo establecido en el artículo 53 de la Ley Orgánica 3/2007, de 22 de marzo, para la igualdad efectiva de mujeres y hombres, y en el artículo 60.1 del texto refundido de la Ley del Estatuto Básico del Empleado Público, aprobado por el Real Decreto Legislativo 5/2015, de 30 de octubre. La paridad se ha de tener en cuenta también en el nombramiento de los miembros que desempeñan la presidencia y secretaría.

6.6.- En cualquier sesión en que se estime necesario, por dificultades técnicas o de otra índole, el Tribunal de Selección podrá determinar la procedencia de designar asesores especialistas, para el desarrollo de todas o algunas de las pruebas .

Los/as asesores/as especialistas nombrados/as deberán ser publicados en el Tablón de Anuncios del Ayuntamiento de Guadalajara.

Todos/as ellos/as deberán respetar el deber de sigilo y secreto profesional y quedarán sometidos/as a las mismas causas de abstención y recusación que los miembros del Tribunal de selección, a cuyos efectos habrán de cumplimentar la correspondiente declaración.

Los/as asesores especialistas colaborarán con el Tribunal de selección exclusivamente en el ejercicio de sus especialidades técnicas. Estas personas tendrán voz pero no voto debiendo calificar en todo caso los miembros del Tribunal de selección.

6.7.- La Concejalía de RRHH, en caso de ser necesario, nombrará el personal de apoyo para facilitar el desarrollo de las pruebas selectivas, designándose en el número que estime necesario para garantizar el normal desarrollo de las pruebas selectivas, en función del número de aspirantes, el tipo de pruebas y el local o locales donde se vayan a realizar éstas.

Este personal realizará tareas de vigilancia, control, coordinación, fotocopiado o similares en el desarrollo de las diferentes pruebas selectivas, evitando cualquier otra función que por su naturaleza o importancia corresponda realizar a los miembros del Tribunal de Selección, en cuyo trabajo no deberán interferir en ningún caso.

6.8.- El Tribunal, de acuerdo con lo previsto en el Real Decreto 2271/2004, de 3 de diciembre, por el que se regula el acceso al empleo público y la provisión de puestos de trabajo de las personas con discapacidad, adoptarán las medidas oportunas que permitan a los aspirantes con discapacidad, que así lo hubieran indicado en la solicitud, poder participar en las pruebas del proceso selectivo en igualdad de condiciones que los demás participantes.



6.9.- Para la válida constitución del Tribunal de Selección a efectos de celebración de sesiones, deliberaciones y toma de acuerdos se requiere la presencia del/la Presidente/a, del/la Secretario/a o, en su caso, de quienes les sustituyan, y de al menos, un/a Vocal.

Excepcionalmente, en caso de ausencia del/la Presidente/a titular y suplente hará sus veces uno de los/as vocales pertenecientes a la categoría convocada, y, en su defecto, cualesquiera de los/las demás vocales, en ambos casos por el orden en el que figuren designados en las vocalías. En caso de ausencia del/la Secretario/a titular y suplente, hará sus veces un/a vocal de los/las que se hallen presentes por el orden en el que figuren designados/as en las vocalías.

El Tribunal de selección actuará indistintamente con sus miembros titulares o suplentes. En los casos de ausencia o de enfermedad y, en general cuando concurra alguna causa justificada, los/as vocales titulares serán sustituidos/as por cualquiera de los/as vocales suplentes designados/as.

El Tribunal de Selección podrá examinar y corregir simultáneamente en dos o más salas, celebrando dos o más sesiones independientes, siempre que en cada una de ellas se garantice el quorum exigido, teniendo voz y voto todos los miembros del tribunal de selección presentes.

Podrá convocarse a todos los miembros titulares y suplentes de forma concurrente cuando se trate de sesiones de homogeneización de los criterios para la calificación de los ejercicios o de valoración de la fase de concurso, o cuando por el volumen de opositores/as, la complejidad de los ejercicios o cualquier otra circunstancia justificada el/la Presidente/a lo considere necesario.

En aquellas sesiones en las que se dé la concurrencia de titulares y suplentes, sólo podrán ejercer su derecho a voto los miembros titulares del Tribunal de Selección.

6.10.- El Tribunal de Selección continuará constituido hasta que se resuelvan las reclamaciones planteadas o las dudas que pueda suscitar el procedimiento selectivo.

6.11.- Los y las miembros del tribunal, asesores y colaboradores están sujetos a los supuestos de abstención y recusación previstos en los artículos 23 y 24 de la Ley 40/2015, de 1 de octubre, de Régimen Jurídico del Sector Público.

En la sesión de constitución del Tribunal de Selección el/la Presidente/a exigirá de los miembros del Tribunal de Selección declaración formal de no hallarse incurso en causa de abstención. Esta declaración deberá ser cumplimentada también, en su caso, por los asesores especialistas y colaboradores.

Si con posterioridad a la constitución del Tribunal Calificador, o a su nombramiento como asesor/colaborador del mismo, alguno de ellos/as se encontrase incurso de forma sobrevenida en una de estas causas, deberán abstenerse de asistir a sus sesiones y/o intervenir en el proceso, comunicando inmediatamente esta situación al/la Presidente/a del Tribunal de Selección. Si la situación expuesta afectase a un miembro del Tribunal de Selección, el/la Presidente/a dará traslado inmediato de



ello al órgano que nombró al Tribunal de Selección para su sustitución, comunicándolo al resto en la siguiente sesión.

Los/as aspirantes podrán promover la recusación de los miembros del Tribunal de Selección, de los/as asesores/as especialistas, del personal de apoyo, cuando, a su juicio, concurra en ellos alguna o varias de las circunstancias previstas en el artículo 24 de la Ley 40/2015, de 1 de octubre, de Régimen Jurídico del Sector Público.

6.12.- El régimen jurídico y el procedimiento de actuación del Tribunal se ajustará en todo momento a lo dispuesto en la Ley 39/2015, de 1 de octubre, del Procedimiento Administrativo Común de las Administraciones Públicas, en la Ley 40/2015, de 1 de octubre, de Régimen Jurídico del Sector Público, en la Ley 19/2013, de 9 de noviembre, de transparencia, acceso a la información pública y buen gobierno, y demás disposiciones vigentes.

6.13.- Durante el desarrollo de las pruebas selectivas el Tribunal resolverá todas las dudas que pudieran surgir en la aplicación de las bases de la convocatoria, y adoptará los acuerdos que garanticen el buen orden del proceso en lo no previsto expresamente por aquéllas.

Las incidencias que puedan surgir respecto a la admisión de aspirantes en las sesiones de celebración de exámenes serán resueltas por el Tribunal de Selección, quien dará traslado al Servicio de RRHH del Ayuntamiento de Guadalajara.

El Tribunal Calificador podrá requerir a las personas aspirantes, en cualquier momento del proceso, la documentación acreditativa de los requisitos exigidos en la convocatoria. En caso de constatarse que alguna de las personas aspirantes no reúna uno o varios de los requisitos, el Tribunal Calificador, previa audiencia al/a la interesado/a, deberá emitir propuesta motivada de exclusión del proceso selectivo, dirigida a la Concejalía de RRHH comunicando, asimismo, las inexactitudes o falsedades formuladas por el /la aspirante en su solicitud de participación a los efectos pertinentes. Contra la Resolución que se adopte podrán interponerse los recursos administrativos que procedan.

Asimismo, si el Tribunal de selección durante el desarrollo del proceso selectivo tuviera conocimiento o dudas fundadas de que alguna de las personas aspirantes carece de la capacidad funcional para el desempeño de las tareas y funciones habituales de la categoría objeto de la convocatoria, recabará informe preceptivo de los órganos técnicos competentes, el cual será evacuado en el plazo máximo de diez días y tendrá el carácter de determinante para resolver. De esta actuación se dará conocimiento al/ a al interesado/a, al objeto de que pueda formular las alegaciones que estime oportunas.

Si del contenido del dictamen se desprende que el/la aspirante carece de capacidad funcional, el Tribunal de selección, previa audiencia del/de la interesado/a, emitirá propuesta motivada de exclusión del proceso dirigido a la Concejalía de RRHH.

Hasta que se dicte la oportuna Resolución por el órgano competente el/la aspirante podrá continuar participando condicionadamente en el proceso selectivo.



6.14. El Tribunal de Selección podrá excluir a aquellos/as opositores en cuyas hojas de examen figuren nombres, marcas o signos que permitan conocer la identidad de los/as autores/as o lleven a cabo cualquier actuación de tipo fraudulento durante la realización de los ejercicios.

6.15.- A los efectos de comunicaciones e incidencias, el tribunal tendrá su sede en el Servicio de Recursos Humanos del Ayuntamiento de Guadalajara, Plaza Mayor 7, Guadalajara teléfono 949887065.

Los/as aspirantes se relacionarán por medios electrónicos con el Tribunal de Selección en relación con las incidencias relativas a la actuación de éste, así como las reclamaciones, quejas, peticiones o sugerencias sobre el proceso selectivo.

6.16.- El tribunal de estas pruebas selectivas tendrá la categoría primera, según lo dispuesto en el artículo 30 del Real Decreto 462/2002, de 24 de mayo, sobre indemnizaciones por razón del servicio.

## 7. SISTEMA SELECTIVO

7.1.- La selección de los aspirantes se realizará por el sistema de concurso-oposición y constará de:

- a. Proceso selectivo:
  - Fase de oposición
  - Fase de concurso
- b. Curso selectivo.

La fase de oposición supondrá el ochenta por ciento del total del proceso selectivo y la fase de concurso el veinte por ciento.

7.2.- La fase de oposición constará de las pruebas siguientes, a celebrar por el orden siguiente:

Primera prueba: Prueba de aptitud física, adaptada a la edad de las personas aspirantes, tendente a comprobar, entre otros aspectos, las condiciones de fuerza, agilidad, flexibilidad y resistencia de las personas aspirantes. La prueba de aptitud física será baremable y no eliminatoria. Consistirán en:

- Carrera de resistencia.
- Carrera de velocidad.
- Salto de longitud con los pies juntos.
- Lanzamiento de balón medicinal.

Previamente a la celebración de estas, cada aspirante deberá presentar un certificado médico, expedido con una antelación no superior a treinta días en relación con la fecha de realización de las pruebas, en el que se exprese que la persona aspirante está capacitada para realizarlas.

Se calificará de cero a cuatro puntos. La calificación se realizará sumando la puntuación obtenida en cada una de las pruebas, atendiendo a las marcas de



referencia previstas en el anexo I, dividiendo la suma total entre 10.

Las aspirantes que no puedan realizar las pruebas físicas por embarazo o parto, debidamente acreditados, podrán realizar posteriormente las mencionadas pruebas físicas, con anterioridad a la finalización del plazo de presentación de la documentación prevista en la base 10.1 de la convocatoria.

Segunda prueba: Prueba de conocimientos, que se dividirá en dos partes a celebrar en la misma sesión:

- A. Test de conocimientos. Consistirá en la contestación por escrito a un cuestionario de preguntas con cuatro respuestas alternativas propuesto por el tribunal calificador de entre las materias que figuren en el temario de la convocatoria. Las respuestas erróneas se penalizarán con un tercio del valor de una respuesta correcta. El número de preguntas no podrá ser inferior a setenta ni superior a noventa, y el tiempo para la realización de la prueba será de setenta y cinco minutos. Se calificará de cero a diez puntos, siendo necesario obtener un mínimo de cinco puntos para superar la prueba. Para aprobar, y obtener la calificación mínima de cinco puntos para superar esta prueba, el Tribunal determinará el número de respuestas netas acertadas necesarias para alcanzar la citada calificación.

El número de preguntas relativas a cada una de las partes (general y especial) no podrá ser inferior al cuarenta por ciento ni superior al sesenta por ciento del total.

Una vez celebrada la prueba se hará pública la plantilla con la relación de las respuestas correctas a cada una de las preguntas. Dicha plantilla tendrá carácter de provisional, elevándose a definitiva tras el estudio de las alegaciones y reclamaciones que pudieran haberse formulado sobre el contenido de la prueba o de la plantilla correctora.

Quienes hayan realizado la prueba dispondrán de un plazo de tres días naturales para formular alegaciones o dirigir reclamaciones al Tribunal Calificador sobre la plantilla correctora provisional, a contar desde el día siguiente a la fecha de su publicación. Dichas alegaciones o reclamaciones serán tenidas en cuenta por el Tribunal Calificador en sus deliberaciones, entendiéndose resueltas con la decisión que se derive de la publicación de la plantilla correctora definitiva.

Si las personas aspirantes no hubieran podido retirar el cuestionario de preguntas en el momento de realización del ejercicio, deberá hacerse público junto con la plantilla provisional.

- B. Supuestos prácticos. Consistente en resolver dos casos prácticos relacionados con las materias que figuren en el temario de la convocatoria. En este ejercicio se valorará la ortografía y corrección gramatical, la presentación, la coherencia interna, el orden y claridad en la estructura, la capacidad de síntesis e integración de ideas, con un máximo de 3 puntos, y los conocimientos, la utilización del marco conceptual adecuado y el uso de las normas y referencias actualizadas y adecuadas con hasta 7 puntos. El tiempo para su realización será de una hora..



Esta parte de la prueba habrá de ser leída por la persona aspirante en sesión pública, en la fecha que señale el Tribunal, pudiendo ser objeto de cuantas preguntas el Tribunal estime necesarias para aclarar, o valorar el contenido de la exposición de la persona aspirante.

En este ejercicio los aspirantes serán puntuados por cada miembro del Tribunal con dos notas, una por cada caso práctico, entre cero y diez puntos. Posteriormente, la suma de las calificaciones parciales de cada uno de los temas se dividirá entre el número de asistentes del Tribunal, obteniéndose dos calificaciones entre cero y diez puntos, una para cada uno de los supuestos. Será preciso para aprobar este segundo ejercicio alcanzar un mínimo de cinco puntos en cada una de estas calificaciones parciales. Por último se dividirá entre dos la suma de estas calificaciones parciales para obtener la calificación final del ejercicio.

De las notas emitidas por los miembros del Tribunal se hará la media, y aquellas notas que se separen en más de dos puntos respecto de esa media no se valorarán, por lo que se volverá a hacer una nueva media con las notas restantes.

Tercera prueba: Prueba psicotécnica y entrevista personal.

Constará de dos partes, obligatorias y eliminatorias para los aspirantes:

1.- Primera parte.- Prueba psicotécnica. Se incluirán dos test dirigidos a determinar las aptitudes y actitudes de las personas aspirantes para el desempeño de las funciones de su categoría:

1.a).- Test de inteligencia general y/o aptitudes en el que se valorará la capacidad verbal, numérica y espacial, atención-percepción, comprensión de órdenes, razonamiento cognitivo, atención discriminativa, resistencia a la fatiga intelectual, memoria visual u otras que determinen las bases de la convocatoria.

Esta prueba se evaluará con un cuadernillo de preguntas que engloba las distintas escalas, todas ellas con 4 alternativas de respuesta entre las que sólo una es la correcta. El tiempo de aplicación será el que determine el Tribunal con el equipo asesor, y se comunicará a los opositores previamente al inicio de la prueba.

La puntuación directa en estas pruebas, expresada a dos decimales, se calculará bajo la siguiente fórmula:

$$\text{Puntuación} = n^{\circ} \text{ de aciertos} - (n^{\circ} \text{ errores} / n^{\circ} \text{ alternativas} - 1).$$

Los errores penalizarán con un tercio del valor de una pregunta correcta. Las contestaciones en blanco o con más de una opción de respuesta no penalizan.

Una vez calculadas las puntuaciones directas de las pruebas, se compararán con la distribución normal del baremo de personal de cuerpos de seguridad existente, otorgando una puntuación normalizada a cada candidato en el global de la prueba (suma de las subescalas, escala de Inteligencia General).

Esta puntuación normalizada se valorará otorgando el APTO a una candidatura



cuando ésta sea igual o superior a la puntuación  $S_{35}$ . La no superación de dicha puntuación supondrá la exclusión del proceso selectivo.

1.b).- Test de personalidad y capacidades en el que se valorarán aspectos como la estabilidad emocional, autoconfianza, habilidades interpersonales, capacidad de adaptación a las normas, capacidad de afrontamiento al estrés, motivación por el trabajo policial, capacidad de liderazgo, organización, planificación y toma de decisiones u otros que determinen las bases de la convocatoria.

El test competencial es un test psicotécnico en el cual se presentan una serie de afirmaciones que hacen alusión a las diferentes competencias/rasgos a evaluar, dando como resultado el rango en el que se encuentra la persona evaluada dentro de cada competencia. Se calculará, como en la ocasión anterior, la S en la que se encuentra la PD de la candidatura, y se contrastará con el perfil estipulado.

En el test de personalidad/competencias se evaluarán los siguientes rasgos y/o competencias debiendo encontrarse dentro de una  $S_{35}$ :

CONTROL Y ESTABILIDAD	Desajuste
	Tolerancia al Estrés
	Autoconcepto
ADAPTACIÓN AL EQUIPO	Inteligencia Social
	Adaptación a los cambios
	Trabajo en Equipo
CAPACIDAD DE TRABAJO	Autoexigencia profesional
	Dinamismo y actividad
	Tesón y Constancia
ACEPTACIÓN DE LAS NORMAS	Tolerancia y flexibilidad
	Disponibilidad
	Integración Social

Si NO se superase en alguna de las escalas la puntuación S fijada, se evaluaría el global de la dimensión. Si las demás escalas de la misma dimensión se encontrasen en niveles por encima del nivel requerido, se valoraría favorablemente la candidatura en caso de que la media de todas las escalas fuese mayor a esa puntuación.

Se considera NO APTA la candidatura si existieran más de 4 escalas por debajo de la puntuación señalada.

La no superación de dicha puntuación supondrá la exclusión del proceso selectivo.

2.- Segunda parte.- Entrevista personal.



La entrevista personal será de carácter profesional y personal, y con la finalidad de comprobar la idoneidad de cada aspirante tomando como referencia criterios que tienen incidencia directa en la función policial a desarrollar, será realizada por al menos una persona integrante del tribunal calificador y con el asesoramiento de los especialistas que se estimen necesarios. Las cuestiones que se planteen por el tribunal irán encaminadas a determinar la idoneidad de las personas aspirantes para el desarrollo futuro de las funciones policiales.

La entrevista se evaluará atendiendo a los resultados y conclusiones obtenidos exclusivamente durante su transcurso, sin perjuicio de que se utilice para su realización los datos del test de personalidad y capacidades realizado previamente.

En ningún caso la evaluación del resultado de la entrevista vendrá condicionada o vinculada de modo exclusivo a las pruebas de personalidad, ya que constituyen un elemento previo para que el tribunal pueda orientar, si lo estima conveniente, el contenido de esta.

A efectos de valoración de la entrevista, el tribunal tomará en consideración los criterios: socialización, comunicación, orientación hacia las metas, características de la personalidad, observaciones clínicas, competencias profesionales y aptitud de mando.

Para la calificación de la entrevista se otorgará a cada opositor/a una puntuación inicial de siete puntos, uno por cada criterio. Para que un opositor/a sea considerado «apto/a» en la entrevista, debe mantener la puntuación inicial de siete puntos. Si un opositor/a es valorado negativamente en uno o varios criterios se le detraerán los puntos que correspondan a cada criterio de la puntuación inicialmente otorgada.

Un opositor o una opositora será declarada «no apto/a» si al finalizar la entrevista obtiene una puntuación inferior a siete puntos.

Su incidencia en la valoración final será motivadamente individualizada en aquellos casos que el opositor/a resulte declarado «no apto/a»

Se calificará de apto o no apto. El personal aspirante declarado «no apto» quedará excluido del proceso selectivo.

7.3.- En la fase de concurso, la evaluación se efectuará conforme al siguiente baremo:

1. Un máximo de dos puntos por antigüedad:
  1. Por cada año completo de antigüedad en la categoría de policía o superior: 0,20 puntos.
  2. Por cada año completo de antigüedad prestado en otras fuerzas y cuerpos de seguridad: 0,10 puntos
  3. Por cada año completo de antigüedad prestado en cualquier Administración Pública: 0,05 puntos, con el límite de 0,50 puntos.
2. Un máximo de dos puntos por cursos de formación en el área de seguridad:
  1. Asistencia a jornadas o congresos y simposiums de interés policial: 0,10



- puntos por cada uno.
2. Cursos oficiales impartidos por Administraciones Públicas relacionados con las funciones de Policía Local, hasta 20 horas lectivas: 0,20 puntos cada uno; de entre 21 y 40 horas lectivas: 0,30 puntos por cada uno; superiores a 40 horas lectivas: 0,50 puntos cada uno.
  3. Por haber impartido cursos, seminarios o simposiums de interés policial como profesor: 0,50 puntos por cada uno impartido de entre 7 y 21 horas y 0,75 puntos de 22 en adelante.
3. Un máximo de un punto por los títulos académicos siguientes:
1. Doctor o Máster: 1 punto.
  2. Licenciado o Grado: 0,90 puntos.
  3. Diplomado en criminología: 0,80 puntos.
  4. Cualquier otra Diplomatura: 0,70 puntos.
  5. Técnico Superior: 0,50 puntos.

No se valorarán aquellas titulaciones que fueran imprescindibles para la obtención de otras de nivel superior.

4. Un máximo de un punto por las condecoraciones recibidas como consecuencia de actuaciones profesionales.

La valoración de cada uno de los méritos no podrá superar el 40% de la puntuación de la fase de concurso.

7.4.- El orden de actuación de los/as aspirantes se iniciará alfabéticamente por el primero de la letra "Q" de conformidad con lo preceptuado por Resolución de 26/11/2025, de la Dirección General de la Función Pública, por la que se publica la letra para determinar el orden alfabético de actuación de las personas aspirantes en los ejercicios o pruebas de los procesos selectivos de ingreso que se convoquen por la Administración de la Junta de Comunidades de Castilla-La Mancha durante el año 2026, iniciándose por aquellos cuyo primer apellido comience por la letra "Q". En el supuesto de que no exista ningún/a aspirante cuyo primer apellido comience por la letra "Q", el orden de actuación comenzará por la letra "R", y así sucesivamente.

7.5.- Los/Las aspirantes serán convocados/as para cada ejercicio en llamamiento único, salvo cuando el número de aspirantes, la naturaleza de la prueba o cualquier otra circunstancia requiera de dos o más llamamientos, quedando decaídos en sus derechos los/las opositores/as que no comparezcan a realizarlo, salvo los casos debidamente justificados y libremente apreciados por el Tribunal, para los que podrá realizarse una convocatoria extraordinaria.

7.6.- En cualquier momento el Tribunal podrá requerir a las personas que participen en el proceso selectivo para que acrediten su identidad.

7.7.- El Tribunal calificador adoptará las medidas necesarias para garantizar que las pruebas cuyas características técnicas así lo permitan, sean corregidas sin que se conozca la identidad de quienes las realicen. Aquellas personas en cuyas pruebas figuren nombres, rasgos, marcas o cualquier otro signo que permita conocer su identidad podrán ser excluidas del proceso selectivo.



7.8.- El Tribunal podrá disponer la celebración de las pruebas de oposición en orden diferente al establecido, así como la celebración de varias pruebas en el mismo día. En este caso sólo se evaluará cada prueba respecto de quienes hayan superado la anterior.

7.9.- Concluido cada uno de los ejercicios de la oposición, el Tribunal de Selección hará pública, en el Tablón de Anuncios del Ayuntamiento de Guadalajara, la relación de aspirantes que han superado el mismo, con indicación de la puntuación obtenida otorgando un plazo de tres días hábiles para solicitar la revisión. En estos casos, la notificación de la revisión abrirá el plazo para la interposición del recurso de alzada.

7.10.- La publicación del anuncio de celebración del segundo y sucesivos ejercicios se hará por el Tribunal en los mismos Tablones de anuncios señalados anteriormente y por cualesquiera otros medios para facilitar su máxima divulgación. La duración máxima del proceso de celebración de los ejercicios se ajustará a lo previsto en el RD 364/1995, teniendo en cuenta que desde la total conclusión de un ejercicio o prueba hasta el comienzo del siguiente deberá transcurrir un plazo mínimo de setenta y dos horas y máximo de cuarenta y cinco días naturales.

7.11.- Las adaptaciones de tiempo y/o medios se acordarán por el Tribunal, publicándose en el Tablón Edictal del Ayuntamiento de Guadalajara con al menos tres días hábiles a la fecha de realización de las pruebas. Cuando se trate de adaptación de tiempo, el Tribunal resolverá sobre la procedencia y concreción de la adaptación conforme al baremo aprobado por la Orden PJC/804/2025, de 23 de julio, por la que se establecen criterios generales para la adaptación de medios y tiempos y la realización de otros ajustes razonables en los procesos selectivos para el acceso al empleo público de personas con discapacidad.

7.12.- La duración máxima del procedimiento selectivo no excederá de seis meses, contados desde la fecha de realización de la primera prueba.

## 8. CALIFICACIONES

8.1.- La puntuación final, en orden a determinar las personas aspirantes que superan el proceso selectivo, vendrá determinada por la suma de la puntuación obtenida en los ejercicios de la fase de oposición y la puntuación total obtenida en la fase de concurso. En caso de empate el orden se establecerá atendiendo a la mejor puntuación obtenida en la prueba de conocimientos de la fase de oposición. De persistir el empate, se aplicará el orden de actuación de las personas aspirantes a que se refiere la base 7.4.

8.2.- Concluida la fase de oposición, el Tribunal hará pública la relación de aprobados/as por el orden de puntuación alcanzada. Esta relación se hará pública por el Tribunal en el tablón de anuncios de la Corporación, haciendo constar la calificación final de las pruebas, que vendrá determinada por la suma de las puntuaciones obtenidas en la fase de oposición y en la fase de concurso.

## 9. LISTA DE APROBADOS/AS



9.1.- Concluidas las pruebas selectivas, el Tribunal calificador hará públicas en el Tablón de Anuncios de la Corporación, la relación de personas aprobadas por orden de puntuación, elevando al órgano convocante la propuesta de los aspirantes que deberán realizar el curso selectivo.

9.2.- El Tribunal Calificador no podrá proponer para la realización del curso selectivo un mayor número de aspirantes que el de plazas convocadas. Cualquier propuesta que contravenga lo indicado anteriormente será nula de pleno derecho. No obstante lo anterior, cuando se produzca alguna renuncia de los aspirantes que hubieran superado el proceso selectivo, antes de su nombramiento como funcionarios en prácticas en la respectiva categoría, el órgano convocante podrá requerir al Tribunal Calificador, una relación complementaria de aspirantes que sigan a los propuestos, para su posible nombramiento como funcionarios en prácticas en la categoría.

9.3.- Simultáneamente a su publicación el Tribunal elevará la relación aprobada a la presidencia de la Corporación para que se apruebe la correspondiente propuesta de nombramiento.

## 10. PRESENTACIÓN DE DOCUMENTACIÓN Y NOMBRAMIENTO COMO FUNCIONARIOS/AS EN PRÁCTICAS

10.1.- Los/Las aspirantes propuestos/as presentarán dentro del plazo de veinte días naturales desde que se haga pública la relación de aprobados/as prevista en el apartado 8.1, los documentos acreditativos de reunir las condiciones para tomar parte en el procedimiento selectivo que se exigen en la convocatoria, estando exentos de justificar las condiciones y demás requisitos para obtener su anterior nombramiento, debiendo presentar certificación acreditativa de su condición y demás circunstancias que consten en su expediente personal.

10.2.- Si dentro del plazo indicado y salvo causas de fuerza mayor, las personas propuestas no presentaran la documentación o no reunieran los requisitos exigidos, no podrán ser nombradas y quedarán anuladas todas sus actuaciones, sin perjuicio de la responsabilidad en que hubieren podido incurrir por falsedad en la instancia solicitando tomar parte en el procedimiento selectivo.

10.3.- Los/Las aspirantes que superen el procedimiento selectivo, y acrediten reunir los requisitos exigidos en la convocatoria serán nombrados funcionarios en prácticas. Esta situación se mantendrá hasta su nombramiento como funcionarios de carrera.

## 11. CURSO SELECTIVO Y NOMBRAMIENTO DE FUNCIONARIOS/AS DE CARRERA.

11.1.- Para adquirir la condición de funcionario/a de carrera será preciso superar un curso selectivo en la Escuela de Protección Ciudadana, salvo que el aspirante ya hubiese superado con anterioridad el curso correspondiente y obtenga la correspondiente convalidación.

La no incorporación o el abandono del curso, por causa que se considere injustificada e imputable al alumno, producirá la pérdida de los derechos adquiridos



en el proceso selectivo. Tampoco podrán ser nombrados funcionarios/as de carrera quienes no superen el curso selectivo o sean expulsados del mismo. En todos estos casos, los implicados cesarán en su condición de funcionarios en prácticas previa resolución del órgano competente, dictada una vez que la Escuela de Protección Ciudadana notifique la circunstancia que concurra al Ayuntamiento.

11.2.- La Consejería de Presidencia y Administraciones Públicas homologará parte o la totalidad del curso selectivo a los aspirantes que lo soliciten acreditando haber superado el contenido de las materias que lo integran en otra Escuela de Policía, ya sea local, autonómica o estatal.

11.3.- El contenido del curso selectivo se ajustará a la adquisición de conocimientos y al desarrollo de habilidades, destrezas y actitudes necesarias para el desempeño de los puestos de trabajo correspondiente a la categoría de Policía.

11.4.- Recibido el informe de la Escuela de Protección Ciudadana, los Ayuntamientos deberán proceder al nombramiento de funcionarios de carrera en el plazo de 15 días.

11.5.- El orden de prelación en el proceso selectivo se obtendrá de la suma de las notas obtenidas en el procedimiento selectivo y en el curso selectivo.

11.6.- Para adquirir la condición de funcionario de carrera del Cuerpo de Policía Local los Ayuntamientos exigirán a los aspirantes, además del cumplimiento de los requisitos exigidos en la convocatoria, las siguientes condiciones:

- a. Aceptación del compromiso de portar armas, así como de utilizarlas en caso necesario.
- b. Toma de posesión del puesto adjudicado en el plazo de un mes desde que fueran nombrados, salvo que concurran causas extraordinarias que lo impidan.
- c. Aceptación del compromiso de obtener el permiso de conducción de la clase A, si no estuviera en posesión del mismo, desde el momento en que reúna los requisitos necesarios para su obtención, si el Ayuntamiento así se lo requiriese por necesidades del servicio. Los gastos de obtención de dicho permiso de conducción serán por cuenta del propio personal funcionario.

## 12.- FORMACIÓN DE LA BOLSA DE TRABAJO

A resultas de este proceso selectivo, atendiendo a características en el acceso a dichos Cuerpos, como es la necesidad de superar cursos y periodos de prácticas, y a las tareas desarrolladas por los mismos, no se procederá a la Creación de Bolsa de Trabajo.

## 13. NORMA FINAL

Contra la presente resolución, que es definitiva en vía administrativa, podrá interponerse recurso contencioso-administrativo ante la Sección de lo contencioso administrativo del Tribunal de Instancia con sede en Guadalajara, en el plazo de dos meses a contar desde el día siguiente al de su publicación en el Boletín Oficial de la



Provincia. Con carácter potestativo podrá interponerse recurso previo de reposición ante el Alcalde-Presidente del Excmo. Ayuntamiento de Guadalajara en el plazo de un mes, a contar de la misma forma que el anterior recurso, de conformidad con lo dispuesto en los artículos 123 y 124 de la Ley 39/2015 de 1 de octubre, del Procedimiento Administrativo Común de las Administraciones Públicas.



## ANEXO I

## CONVOCATORIA PARA EL INGRESO EN LA CATEGORÍA DE INSPECTOR DEL CUERPO DE POLICÍA LOCAL DE GUADALAJARA

## PRIMERA PRUEBA: APTITUD FÍSICA

## PRUEBAS FÍSICAS

1. Consistirán en la realización de las cuatro pruebas siguientes:

1. CARRERA DE VELOCIDAD (60 metros)
2. CARRERA DE RESISTENCIA (1.000 metros)
3. SALTO DE LONGITUD (pies juntos)
4. LANZAMIENTO DE BALÓN MEDICINAL de 4kg. para los hombres y 3 kg. para las mujeres.

2. Las pruebas se realizarán por el orden en que están relacionadas.

3. Desarrollo de las pruebas:

## CARRERA DE VELOCIDAD DE 60 METROS

## 3.1.1. Disposición.

El aspirante se colocará en la pista en el lugar señalado, pudiendo realizar la salida de pie o agachado, sin tacos y sin zapatillas de clavos.

## 3.1.2. Ejecución

La propia de una carrera de velocidad

## 3.1.3. Medición.

Deberá ser manual, con cronómetro.

## 3.1.4. Intentos.

Se efectuará un sólo intento.

## 3.1.5. Invalidaciones.

De acuerdo con el Reglamento de WORLD ATHLETICS.

## 3.1.6. Marcas de referencia

Según el cuadro indicado de pruebas y marcas mínimas.

## CARRERA DE RESISTENCIA DE 1.000 METROS

## 3.2.1. Disposición



El aspirante se colocará en la pista en el lugar indicado, pudiendo realizar la salida de pie o agachado, sin tacos y sin zapatillas de clavos.

### 3.2.2. Ejecución.

La propia de este tipo de carrera.

### 3.2.3. Medición.

Se tendrá en cuenta lo dicho para la carrera de velocidad.

### 3.2.4. Intentos.

Un sólo intento.

### 3.2.5. Invalidaciones.

De acuerdo con el Reglamento de WORLD ATHLETICS.

### 3.2.6. Marcas de referencia

Según el cuadro indicativo de pruebas y marcas mínimas.

## SALTO DE LONGITUD CON LOS PIES JUNTOS

### 3.3.1. Disposición.

El aspirante se colocará entre la raya de un metro de larga y 0'05 metros de ancha marcada en el suelo paralela al foso de saltos, partiendo de parado, mirando hacia la zona de salto y sin pisar la línea. No se admitirán zapatillas de clavos.

### 3.3.2. Ejecución

Efectuará un salto hacia delante para conseguir la mayor distancia desde la línea de referencia. Podrá mover los brazos y flexionar el tronco y las rodillas. La salida del foso se efectuara por delante de la zona de caída.

### 3.3.3. Medición

Se efectuará desde la parte de la raya más alejada del foso hasta la última huella que deje el cuerpo del aspirante sobre la arena del foso.

### 3.3.4. Intentos

Puede realizar tres intentos.

### 3.3.5. Invalidaciones.

El salto debe realizarse con un solo impulso de los pies, contabilizándose como nulo aquel en el que una vez separados los pies del suelo, vuelvan a apoyarse de nuevo para la impulsión definitiva.



Es nulo el salto en el que el aspirante pise la raya en el momento de la impulsión.

Es nulo el salto que se produce por el apoyo alternativo y no simultáneo de los pies sobre el suelo.

Es nulo el salto cuando el aspirante abandona la zona de caída de una forma diferente a la descrita en la ejecución.

#### 3.3.6. Marcas de referencia.

Según el cuadro indicativo de pruebas y marcas mínimas.

### LANZAMIENTO DE BALÓN MEDICINAL

#### 3.4.1. Disposición.

Pies separados y simétricos desde una marca de referencia y mirando hacia la zona de lanzamiento, sosteniendo el balón con ambas manos por encima y detrás de la cabeza. No se admitirán zapatillas de clavos.

#### 3.4.2. Ejecución

Lanzarán el balón con fuerza por encima de la cabeza de forma que caiga dentro del sector de lanzamiento.

#### 3.4.3. Medición

Deberá ser manual. Se medirá la distancia que va desde la parte de la línea de referencia más alejada del foso hasta la huella del balón próxima a la citada línea.

#### 3.4.4. Intentos

Tres intentos.

#### 3.4.5. Invalidaciones.

Levantar los pies del suelo en su totalidad.

Arrastrar los pies.

Que el balón no caiga dentro de la zona de lanzamiento asignada.

Superar o pisar la línea de referencia para el lanzamiento.

Realizar apoyo alternativo y no simultáneo de los pies.

#### 3.4.6. Marcas de referencia

Cuadro indicativo de pruebas y marcas de mínimas.

### 4. Marcas



## Carrera de velocidad (60 metros)

Cuadro de marcas en segundos(´´) y su puntuación (hombres)						
Puntos	Hasta 31 años	32-36 años	37-41 años	42-47 años	48-54 años	Mas de 55 años
0	Más de 9,8´´	Más de 10,3´´	Más de 10,6´´	Más de 10,9´´	Más de 11,11´´	Más de 11,4´´
1	Más de 9,6´´ hasta 9,8´´	Más de 10,1´´ hasta 10,3´´	Más de 10,4´´ hasta 10,6´´	Más de 10,7´´ hasta 10,9´´	Más de 10,9´´ hasta 11,1´´	Más 11,2´´ hasta 11,4´´
2	Más de 9,4´´ hasta 9,6´´	Más de 9,9´´ hasta 10,1´´	Más de 10,2´´ hasta 10,4´´	Más de 10,5´´ hasta 10,7´´	Más de 10,7´´ hasta 10,9´´	Más de 11´´ hasta 11,2´´
3	Más de 9,2´´ hasta 9,4´´	Más de 9,7´´ hasta 9,9´´	Más de 10´´ hasta 10,2´´	Más de 10,3´´ hasta 10,5´´	Más de 10,5´´ hasta 10,7´´	Más de 10,8´´ hasta 11´´
4	Más de 9´´ hasta 9,2´´	Más de 9,5´´ hasta 9,7´´	Más de 9,8´´ hasta 10´´	Más de 10,1´´ hasta 10,3´´	Más de 10,3´´ hasta 10,5´´	Más de 10,6´´ hasta 10,8´´
5	Más de 8,4´´ hasta 9´´	Más de 8,9´´ hasta 9,5´´	Más de 9,2´´ hasta 9,8´´	Más de 9,5´´ hasta 10,1´´	Más de 9,7´´ hasta 10,3´´	Más de 10´´ hasta 10,6´´
6	Más de 7,9´´ hasta 8,4´´	Más de 8,4´´ hasta 8,9´´	Más de 8,7´´ hasta 9,2´´	Más de 9´´ hasta 9,5´´	Más de 9,2´´ hasta 9,7´´	Más de 9,5´´ hasta 10´´
7	Más de 7,6´´ hasta 7,9´´	Más de 8,1´´ hasta 8,4´´	Más de 8,4´´ hasta 8,7´´	Más de 8,6´´ hasta 9´´	Más de 8,8´´ hasta 9,2´´	Más de 9,1´´ hasta 9,5´´
8	Más de 7,2´´ hasta 7,6´´	Más de 7,7´´ hasta 8,1´´	Más de 8´´ hasta 8,4´´	Más de 8,4´´ hasta 8,6´´	Más de 8,6´´ hasta 8,8´´	Más de 8,9´´ hasta 9,1´´
9	Más de 6,4´´ hasta 7,2´´	Más de 6,9´´ hasta 7,7´´	Más de 7,2´´ hasta 8´´	Más de 7,6´´ hasta 8,4´´	Más de 7,8´´ hasta 8,6´´	Más de 8,1´´ hasta 8,9´´
10	6,4´´ o menos	6,9´´ o menos	7,2´´ o menos	7,6´´ o menos	7,8´´ o menos	8,1´´ o menos

## Carrera de velocidad (60 metros)

Cuadro de marcas en segundos (´´) y su puntuación (mujeres).						
Puntos	Hasta 31 años	32-36 años	37-41 años	42-47 años	48-54 años	Mas de 55 años
0	Más de 11,8´´	Más de 12,2´´	Más de 12,6´´	Más de 13,1´´	Más de 13,4´´	Más de 13,8´´
1	Más 11,4´´ hasta 11,8´´	Más de 12´´ hasta 12,2´´	Más de 12,3´´ hasta 12,6´´	Más de 12,8´´ hasta 13,1´´	Más de 13,1´´ hasta 13,4´´	Más de 13,5´´ hasta 13,8´´
2	Más de 11´´ hasta 11,4´´	Más de 11,8´´ hasta 12´´	Más de 12´´ hasta 12,3´´	Más de 12,5´´ hasta 12,8´´	Más de 12,8´´ hasta 13,1´´	Más de 13,1´´ hasta 13,5´´
3	Más de 10,8´´ hasta 11´´	Más de 11,4´´ hasta 11,8´´	Más de 11,8´´ hasta 12´´	Más de 12,2´´ hasta 12,5´´	Más de 12,5´´ hasta 12,8´´	Más de 12,8´´ hasta 13,1´´
4	Más de 10,4´´ hasta 10,8´´	Más de 10,9´´ hasta 11,4´´	Más de 11,4´´ hasta 11,8´´	Más de 11,9´´ hasta 12,2´´	Más de 12,3´´ hasta 12,5´´	Más de 12,6´´ hasta 12,8´´
5	Más de 10´´ hasta 10,4´´	Más de 10,5´´ hasta 10,9´´	Más de 11´´ hasta 11,4´´	Más de 11,3´´ hasta 11,9´´	Más de 12´´ hasta 12,3´´	Más de 12,2´´ hasta 12,6´´
6	Más de 9,5´´ hasta 10´´	Más de 10,1´´ hasta 10,5´´	Más de 10,5´´ hasta 11´´	Más de 10,8´´ hasta 11,3´´	Más de 11,4´´ hasta 12´´	Más de 11,7´´ hasta 12,2´´
7	Más de 9,1´´ hasta 9,5´´	Más de 9,6´´ hasta 10,1´´	Más de 10,1´´ hasta 10,5´´	Más de 10,3´´ hasta 10,8´´	Más de 10,8´´ hasta 11,4´´	Más de 11´´ hasta 11,7´´
8	Más de 8,9´´ hasta 9,1´´	Hasta 9´´ hasta 9,6´´	Más de 9,5´´ hasta 10,1´´	Más de 9,6´´ hasta 10,3´´	Más de 10´´ hasta 10,8´´	Más de 10,3´´ hasta 11´´
9	Más de 8,1´´ hasta 8,9´´	Más de 8,4´´ hasta 9´´	Más de 8,7 hasta 9,5´´	Más de 9´´ hasta 9,6´´	Más de 9,4´´ hasta 10´´	Más de 9,6´´ hasta 10,3´´
10	8,1´´ o menos	8,4´´ o menos	8,7´´ o menos	9´´ o menos	9,4´´ o menos	9,6´´ o menos



## Carrera de resistencia (1.000 metros)

Cuadro de marcas en minutos (') y segundos('') y su puntuación (hombres)						
Puntos	Hasta 31 años	32-36 años	37-41 años	42-47 años	48-54 años	Mas de 55 años
0	Más de 5'05''	Más de 5'30''	Más de 5'40''	Más de 5'50''	Más de 6'00''	Más de 6'10''
1	Más de 4'55'' hasta 5'05''	Más de 5'20'' hasta 5'30''	Más de 5'30'' hasta 5'40''	Más de 5'40'' hasta 5'50''	Más de 5'50'' hasta 6'00''	Más de 6'00'' hasta 6'10''
2	Más de 4'45'' hasta 4'55''	Más de 5'10'' hasta 5'20''	Más de 5'20'' hasta 5'30''	Más de 5'30'' hasta 5'40''	Más de 5'40'' hasta 5'50''	Más de 5'50'' hasta 6'00''
3	Más de 4'35'' hasta 4'45''	Más de 5'00'' hasta 5'10''	Más de 5'10'' hasta 5'20''	Más de 5'20'' hasta 5'30''	Más de 5'30'' hasta 5'40''	Más de 5'40'' hasta 5'50''
4	Más de 4'20'' hasta 4'35''	Más de 4'45'' hasta 5'00''	Más de 4,55'' hasta 5'10''	Más de 5'05'' hasta 5'20''	Más de 5'15'' hasta 5'30''	Más de 5'25'' hasta 5'40''
5	Más de 3'25'' hasta 4'20''	Más de 3'50'' hasta 4'45''	Más de 4'00'' hasta 4'55''	Más de 4'10'' hasta 5'05''	Más de 4'20'' hasta 5'15''	Más de 4'30'' hasta 5'25''
6	Más de 2'45'' hasta 3'25''	Más de 3'10'' hasta 3'50''	Más de 3'20'' hasta 4'00''	Más de 3'30'' hasta 4'10''	Más de 3'40'' hasta 4'20''	Más de 3'50'' hasta 4'30''
7	Más de 2,33'' hasta 2'45''	Más de 2'58'' hasta 3'10''	Más de 3'08'' hasta 3'20''	Más de 3'18'' hasta 3'30''	Más de 3'28'' hasta 3'40''	Más de 3'38'' hasta 3'50''
8	Más de 2'27'' hasta 2'33''	Más de 2'52'' hasta 2'58''	Más de 3'02'' hasta 3'08''	Más de 3'12'' hasta 3'18''	Más de 3'22'' hasta 3'28''	Más de 3'32'' hasta 3'38''
9	Más de 2'13'' hasta 2'27''	Más de 2'38'' hasta 2'52''	Más de 2'48'' hasta 3'02''	Más de 2'58'' hasta 3'12''	Más de 3'08'' hasta 3'22''	Más de 3'18'' hasta 3'32''
10	2'13'' o menos	2'38'' o menos	2'48'' o menos	2'58'' o menos	3'08'' o menos	3'18'' o menos

## Carrera de resistencia (1.000 metros)

Cuadro de marcas en minutos (') y segundos('') y su puntuación (mujeres)						
Puntos	Hasta 31 años	32-36 años	37-41 años	42-47 años	48-54 años	Mas de 55 años
0	Más de 6'10''	Más de 6'30''	Más de 6'40''	Más de 6'50''	Más de 7'00''	Más de 7'20''
1	Más de 5'50'' hasta 6'10''	Más de 6'10'' hasta 6'30''	Más de 6'20'' hasta 6'40''	Más de 6'30'' hasta 6'50''	Más de 6'45'' hasta 7'00''	Más de 7'05'' hasta 7'20''
2	Más de 5'40'' hasta 5'50''	Más de 5'50'' hasta 6'10''	Más de 6'00'' hasta 6'20''	Más de 6'10'' hasta 6'30''	Más de 6'30'' hasta 6'45''	Más de 6'50'' hasta 7'05''
3	Más de 5'20'' hasta 5'40''	Más de 5'40'' hasta 5'50''	Más de 5'45'' hasta 6'00''	Más de 5'55'' hasta 6'10''	Más de 6'10'' hasta 6'30''	Más de 6'35'' hasta 6'50''
4	Más de 4'55'' hasta 5'20''	Más de 5'20'' hasta 5'40''	Más de 5'30'' hasta 5'45''	Más de 5'40'' hasta 5'55''	Más de 5'55'' hasta 6'10''	Más de 6'20'' hasta 6'35''
5	Más de 4'30'' hasta 4'55''	Más de 5'00'' hasta 5'20''	Más de 5'10'' hasta 5'30''	Más de 5'20'' hasta 5'40''	Más de 5'30'' hasta 5'55''	Más de 5'45'' hasta 6'20''
6	Más de 4'10'' hasta 4'30''	Más de 4'45'' hasta 5'00''	Más de 4,50'' hasta 5,10''	Más de 5'00'' hasta 5'20''	Más de 5'10'' hasta 5'30''	Más de 5'30'' hasta 5'45''
7	Más de 3'50'' hasta 4'10''	Más de 4'20'' hasta 4'45''	Más de 4,30'' hasta 4'50''	Más de 4'40'' hasta 5'00''	Más de 4'50'' hasta 5'10''	Más de 5'05'' hasta 5'30''
8	Más de 3'35'' hasta 3'50''	Más de 3'55'' hasta 4'20''	Más de 4'00'' hasta 4'30''	Más de 4'20'' hasta 4'40''	Más de 4'30'' hasta 4'50''	Más de 4'45'' hasta 5'05''
9	Más de 3'20'' hasta 3'35''	Más de 3'35'' hasta 3'55''	Más de 3'45'' hasta 4'00''	Más de 3'55'' hasta 4'20''	Más de 4'05'' hasta 4'30''	Más de 4'15'' hasta 4'45''
10	3'20'' o menos	3'35'' o menos	3'45'' o menos	3'55'' o menos	4'05'' o menos	4'15'' o menos



## Salto de longitud con los pies juntos

Cuadro de marcas en metros (m) y su puntuación (hombres)						
Puntos	Hasta 31 años	32-36 años	37-41 años	42-47 años	48-54 años	Mas de 55 años
0	Menos de 1,5 m.	Menos de 1,3 m.	Menos de 1,2 m.	Menos de 1,1 m.	Menos de 1m.	Menos de 0,9 m.
1	De 1,5 m a 1,6 m.	De 1,3 a 1,4 m.	De 1,2 a 1,3 m.	De 1,1 m a 1,2 m.	De 1 a 1,1 m.	De 0,9 a 1 m.
2	Más de 1,6 a 1,7 m	Más de 1,4 a 1,5 m.	Más de 1,3 a 1,4 m.	Más de 1,2 a 1,3 m	Más de 1,1 a 1,2 m	Más de 1 a 1,1 m.
3	Más de 1,7 a 1,8 m.	Más de 1,5 a 1,6 m.	Más de 1,4 a 1,5 m.	Más de 1,3 a 1,4 m.	Más de 1,2 a 1,3 m.	Más de 1,1 a 1,2 m.
4	Más de 1,8 a 1,9 m.	Más de 1,6 a 1,7 m	Más de 1,5 a 1,6 m.	Más de 1,4 a 1,5 m.	Más de 1,3 a 1,4 m.	Más de 1,2 a 1,3 m.
5	Más de 1,9 a 2 m.	Más de 1,7 a 1,8 m.	Más de 1,6 a 1,7 m	Más de 1,5 a 1,6 m.	Más de 1,4 a 1,5 m.	Más de 1,3 a 1,4 m.
6	Más de 2 a 2,3 m.	Más de 1,8 m a 2,1 m.	Más de 1,7 a 2 m.	Más de 1,6 a 1,9 m.	Más de 1,5 a 1,8 m.	Más de 1,4 a 1,7 m.
7	Más de 2,3 a 2,7 m	Más de 2,1 a 2,5 m.	Más de 2 a 2,4 m.	Más de 1,9 a 2,3 m.	Más de 1,8 a 2,2 m.	Más de 1,7 a 2,1 m.
8	Más de 2,7 a 2,8 m.	Más de 2,5 a 2,6 m.	Más de 2,4 a 2,5 m.	Más de 2,3 a 2,4 m.	Más de 2,2 a 2,3 m.	Más de 2,1 a 2,2 m.
9	Más de 2,8 a 3,2 m.	Más de 2,6 a 3 m.	Más de 2,5 a 2,9 m.	Más de 2,4 a 2,8 m.	Más de 2,3 a 2,7 m.	Más de 2,2 a 2,6 m.
10	Más de 3,2 m.	Más de 3 m.	Más de 2,9 m.	Más de 2,8 m.	Más de 2,7 m.	Más de 2,6 m.

## Salto de longitud con los pies juntos

Cuadro de marcas en metros (m) y su puntuación (mujeres)						
Puntos	Hasta 31 años	32-36 años	37-41 años	42-47 años	48-54 años	Mas de 55 años
0	Menos de 1,00 m.	Menos de 0,90 m.	Menos de 0´80 m	Menos de 0,75 m.	Menos de 0,70 m	Menos de 0,60 m.
1	Más de 1,00 hasta 1,15 m.	Más de 0,90 hasta 1,00 m	Más de 0,80 hasta 0,90 m.	Más de 0,75 hasta 0,85 m.	Más de 0,70 hasta 0,80 m.	Más de 0,60 hasta 0,70 m.
2	Más de 1,15 hasta 1,25 m.	Más de 1,00 hasta 1,10 m.	Más de 0,90 hasta 1,00 m.	Más de 0,85 hasta 0,95 m.	Más de 0,80 hasta 0,90 m.	Más de 0,70 hasta 0,75 m.
3	Más de 1,25 hasta 1,40 m	Más de 1,10 hasta 1,20 m.	Más de 1,00 hasta 1,10 m.	Más de 0,95 hasta 1,00 m.	Más de 0,90 hasta 0,95 m.	Más de 0,75 hasta 0,80 m.
4	Más de 1,40 hasta 1,55 m	Más de 1,20 hasta 1,30 m.	Más de 1,10 hasta 1,20 m.	Más de 1,00 hasta 1,10 m.	Más de 0,95 hasta 1,00 m.	Más de 0,80 hasta 0,90 m.
5	Más de 1,55 hasta 1,70 m.	Más de 1,30 hasta 1,50 m.	Más de 1,20 hasta 1,40 m	Más de 1,10 hasta 1,25 m	Más de 1,00 hasta 1,15 m.	Más de 0,90 hasta 1,05 m.
6	Más de 1,70 hasta 1,90 m.	Más de 1,50 hasta 1,70 m.	Más de 1,40 hasta 1,65 m.	Más de 1,25 hasta 1,45 m.	Más de 1,15 hasta 1,35 m.	Más de 1,05 hasta 1,25 m.
7	Más de 1,90 hasta 2,10 m.	Más de 1,70 hasta 1,95 m.	Más de 1,65 hasta 1,90 m.	Más de 1,45 hasta 1,70 m.	Más de 1,35 hasta 1,60 m.	Más de 1,25 hasta 1,45 m.
8	Más de 2,10 hasta 2,35 m	Más de 1,95 hasta 2,25 m.	Más de 1,90 hasta 2,15 m	Más de 1,70 hasta 2,05 m.	Más de 1,60 hasta 1,95 m.	Más de 1,45 hasta 1,75 m.
9	Más de 2,35 m hasta 2,6 m.	Más de 2,25 hasta 2,5 m.	Más de 2,15 hasta 2,4 m.	Más de 2,05 hasta 2,3 m.	Más de 1,95 hasta 2,2 m.	Más de 1,75 hasta 2,00 m.
10	Más de 2,6 m.	Más de 2,5 m.	Más de 2,4 m.	Más de 2,3 m.	Más de 2,2 m.	Más de 2,00 m.



## Lanzamiento de balón medicinal (4 kgs).

Cuadro de marcas en metros (m) y su puntuación (hombres)						
Puntos	Hasta 31 años	32-36 años	37-41 años	42-47 años	48-54 años	Mas de 55 años
0	Menos de 3 m.	Menos de 2 m.	Menos de 1,5 m.	Menos de 1,35 m.	Menos de 1m.	Menos de 1 m.
1	De 3 m a 3,5 m.	De 2 a 2,5 m.	De 1,5 a 2 m.	De 1,35 m a 1,85 m.	De 1 a 1,25 m.	De 1 a 1,25 m.
2	Más de 3,5 a 4 m.	Más de 2,5 a 3 m.	Más de 2 a 2,5 m.	Más de 1,85 a 2,35 m.	Más de 1,25 a 1,75 m.	Más de 1,25 a 1,5 m.
3	Más de 4 a 4,5 m.	Más de 3 a 3,5 m.	Más de 2,5 a 3 m.	Más de 2,35 a 2,85 m.	Más de 1,75 a 2,25 m.	Más de 1,5 a 2 m.
4	Más de 4,5 a 5 m.	Más de 3,5 a 4 m.	Más de 3 a 3,5 m.	Más de 2,85 a 3,35 m.	Más de 2,25 a 2,75 m.	Más de 2 a 2,5 m.
5	Más de 5 a 5,5 m.	Más de 4 a 4,5 m.	Más de 3,5 a 4 m.	Más de 3,35 a 3,85 m.	Más de 2,75 a 3,25 m.	Más de 2,5 a 3 m.
6	Más de 5,5 a 6 m.	Más de 4,5 m a 5 m.	Más de 4 a 4,5 m.	Más de 3,85 a 4,35 m.	Más de 3,25 a 3,75 m.	Más de 3 a 3,5 m.
7	Más de 6 a 7 m.	Más de 5 a 6 m.	Más de 4,5 m a 5,5 m.	Más de 4,35 a 5,35 m.	Más de 3,75 a 4,75 m.	Más de 3,5 a 4,5 m.
8	Más de 7 a 8 m.	Más de 6 a 7 m.	Más de 5,5 a 6,5 m.	Más de 5,35 a 6,35 m.	Más de 4,75 a 5,75 m.	Más de 4,5 a 5,5 m.
9	Más de 8 a 9,5 m.	Más de 7 a 8,5 m.	Más de 6,5 a 8 m.	Más de 6,35 a 7,5 m.	Más de 5,75 a 7 m.	Más de 5,5 a 7 m.
10	Más de 9,5 m.	Más de 8,5 m.	Más de 8 m.	Más de 7,5 m.	Más de 7 m.	Más de 7 m.

## Lanzamiento de balón medicinal (3 kgs).

Cuadro de marcas en metros (m) y su puntuación (mujeres)						
Puntos	Hasta 31 años	32-36 años	37-41 años	42-47 años	48-54 años	Mas de 55 años
0	Menos de 2,00 m.	Menos de 1,70 m.	Menos de 1,50 m.	Menos de 1,35	Menos de 1,00 m.	Menos de 1,00 m.
1	Más de 2,00 hasta 2,60 m.	Más de 1,70 hasta 2,20 m.	Más de 1,50 hasta 2,00 m.	Más de 1,35 hasta 1,80 m.	Más de 1,00 hasta 1,60 m.	Más de 1,00 hasta 1,50 m.
2	Más de 2,60 hasta 3,00 m.	Más de 2,20 hasta 2,60 m.	Más 2,00 hasta 2,35 m.	Más de 1,80 hasta 2,25 m.	Más de 1,60 hasta 1,85 m.	Más de 1,50 hasta 1,70 m.
3	Más de 3,00 hasta 3,35 m.	Más de 2,60 a 3,00 m.	Más de 2,35 hasta 2,65 m.	Más de 2,25 hasta 2,50 m.	Más de 1,85 hasta 2,10 m.	Más de 1,70 hasta 2,00 m.
4	Más de 3,35 hasta 3,75 m.	Más de 3,00 hasta 3,25 m.	Más de 2,65 hasta 3,00 m.	Más de 2,50 hasta 2,75 m.	Más de 2,10 hasta 2,50 m.	Más de 2,00 hasta 2,30 m.
5	Más de 3,75 a 4,25 m.	Más de 3,25 a 3,75 m.	Más de 3,00 hasta 3,50 m.	Más de 2,75 hasta 3,20 m.	Más de 2,50 hasta 3,00 m.	Más de 2,30 a 2,75 m.
6	Más de 4,25 a 5,00 m.	Más de 3,75 a 5,00 m.	Más de 3,50 hasta 4,50 m.	Más de 3,20 hasta 4,00 m.	Más de 3,00 hasta 3,75 m.	Más de 2,75 hasta 3,50 m.
7	Más de 5,00 a 6,00 m.	Más de 5,00 a 6,00 m.	Más de 4,50 m hasta 5,50 m.	Más de 4,00 hasta 5,30 m.	Más de 3,75 hasta 5,00 m.	Más de 3,50 hasta 4,75 m.
8	Más de 6,00 a 7,00 m.	Más de 6,00 hasta 7,00 m.	Más de 5,50 hasta 6,50 m.	Más de 5,30 hasta 6,30 m.	Más de 5,00 hasta 6,00 m.	Más de 4,75 hasta 6,00 m.
9	Más de 7,00 hasta 8,5 m.	Más de 7,00 hasta 8,3 m.	Más de 6,50 hasta 8,1 m.	Más de 6,30 hasta 7,5 m.	Más de 6,00 hasta 7,00 m.	Más de 6,00 hasta 7,00 m.
10	Más de 8,5 m.	Más de 8,3 m.	Más de 8,1 m.	Más de 7,5 m.	Más de 7,00 m.	Más de 7,00 m.



## ANEXO II

### Parte general

Tema 1.- La Constitución Española de 1978: estructura y contenido. Derechos y deberes fundamentales de los españoles. Su garantía y suspensión. La reforma de la Constitución.

Tema 2.- Las Cortes Generales: las Cámaras, composición, funcionamiento y atribuciones. Procedimiento de elaboración de las leyes. La Corona.

Tema 3.- El Poder Judicial. Principios Constitucionales. Organización del sistema judicial español. El Tribunal Constitucional. El Tribunal de Cuentas. El Defensor del Pueblo.

Tema 4.- El Gobierno y la Administración. Relaciones entre el Gobierno y las Cortes Generales. El Presidente del Gobierno. Los Vicepresidentes. El Consejo de Ministros y las Comisiones Delegadas del Gobierno. El Consejo de Estado.

Tema 5.- La Organización Territorial del Estado. Las Comunidades Autónomas. Los Estatutos de Autonomía. Competencias de las Comunidades Autónomas. La financiación de las Comunidades Autónomas.

Tema 6.- La Comunidad Autónoma de Castilla-La Mancha: su Estatuto de Autonomía. De las Instituciones de la Comunidad Autónoma de Castilla-La Mancha: Las Cortes de Castilla-La Mancha, el Presidente de la Junta y el Consejo de Gobierno. Competencias de la Junta de Comunidades de Castilla-La Mancha. El Consejo Consultivo de Castilla-La Mancha.

Tema 7.- El Derecho administrativo general. La Administración Pública. Concepto. Fuentes del derecho administrativo: enumeración y clasificación. La jerarquía normativa. Los Reglamentos.

Tema 8.- El acto administrativo: concepto, clases y elementos. Motivación y notificación. Eficacia y validez de los actos administrativos. El funcionamiento electrónico del sector público.

Tema 9.- El procedimiento administrativo: Concepto y principios generales. Fases del procedimiento administrativo. Peculiaridades del procedimiento administrativo local. Los recursos administrativos. El recurso contencioso Administrativo contra los actos y disposiciones de las Entidades Locales.

Tema 10.- La potestad sancionadora de la Administración. Principios de la potestad sancionadora. La responsabilidad patrimonial de las Administraciones Públicas. Responsabilidad de las autoridades y personal al servicio de las Administraciones Públicas.

Tema 11.- La actividad de la Policía Local como Policía Administrativa I: actividad en materia de venta ambulante y consumo, animales domésticos y potencialmente peligrosos, urbanismo y medio ambiente. Venta de bebidas alcohólicas a menores.



Tema 12.- La actividad de la Policía Local como Policía Administrativa II: Espectáculos Públicos, Actividades Recreativas y Establecimientos Públicos en Castilla-La Mancha: ámbito de aplicación y prohibiciones. Competencias municipales en la materia. Declaraciones responsables, autorizaciones, comunicaciones previas y licencias.

Tema 13. La actividad de la Policía Local como Policía Administrativa III. Condiciones y requisitos de organización y celebración de Espectáculos públicos y Actividades Recreativas en Castilla-La Mancha. Seguros. Derechos y obligaciones de espectadores y asistentes. Horario, publicidad y venta de entradas. Vigilancia, inspección y régimen sancionador.

Tema 14.- La Administración Local: conceptos, principios constitucionales, regulación jurídica y Entidades que comprende. El Municipio. El padrón municipal. Las Mancomunidades. Los Órganos de Gobierno Municipal: el Alcalde, el Pleno, la Junta de Gobierno Local y otros Órganos. Competencias municipales.

Tema 15.- Ordenanzas, Reglamentos y Bandos. Clases. Procedimiento de elaboración y aprobación de cada uno de ellos. Información y participación ciudadana en el ámbito local.

Tema 16.- Ordenanza de medidas para fomentar y garantizar la convivencia ciudadana en el espacio público de Guadalajara. Ordenanza de tenencia y protección de animales del ayuntamiento de Guadalajara. Ordenanza municipal reguladora de la venta ambulante en el término municipal de Guadalajara.

Tema 17.- La Función Pública Local y su organización. Adquisición y pérdida de la condición de funcionario. Situaciones administrativas. Derechos, deberes e incompatibilidades de los funcionarios; especial referencia a los funcionarios de los Cuerpos de Policía Local. Régimen disciplinario de los Cuerpos de Policía Local. Sistema de responsabilidades, penal, civil y administrativa.

Parte especial

Tema 18.- La regulación de las Policías Locales en la Ley Orgánica de Fuerzas y Cuerpos de Seguridad. El modelo Policial Español. Funciones y competencias de la Policía Nacional, Guardia Civil, Policía Judicial, Policías Autonómicas y Policías Locales. Colaboración y coordinación entre las Fuerzas y Cuerpos de Seguridad del Estado y los Cuerpos de Policía de las Comunidades Autónomas. Las Juntas Locales de Seguridad.

Tema 19.- La Ley de Coordinación de Policías Locales de Castilla-La Mancha.

Tema 20.- Normativa de desarrollo de la Ley de Coordinación de Policías Locales de Castilla-La Mancha. Reglamentos y Órdenes de aplicación en la materia.

Tema 21- La Policía Local como Policía Judicial: La comprobación del delito y averiguación del delincuente. Funciones de la Policía Local como Policía Judicial.

Tema 22.- El atestado policial. Concepto, estructura y características. La regulación



del atestado policial en la legislación vigente.

Tema 23.- Delitos. Concepto. Circunstancias modificativas de la responsabilidad criminal. Personas responsables. Grados de ejecución.

Tema 24.- Delito de lesiones. Delitos contra la libertad: las detenciones ilegales y los secuestros. Las amenazas. Las coacciones.

Tema 25.- Delitos contra la libertad sexual: De las agresiones sexuales. De las agresiones sexuales a menores de dieciséis años. Del acoso sexual. De los delitos de exhibicionismo y provocación sexual. De los delitos relativos a la prostitución y a la explotación sexual y corrupción de menores.

Tema 26.- Tratamiento jurídico de la violencia de género. Las medidas de protección integral contra la violencia de género. Derechos de las mujeres, víctimas de violencia de género.

Tema 27.- Delitos contra la intimidad, el derecho a la propia imagen y la inviolabilidad del domicilio: Del descubrimiento y revelación de secretos. Del allanamiento de morada, domicilio de personas jurídicas y establecimientos abiertos al público.

Tema 28.- Delitos contra el patrimonio y contra el orden socioeconómico.

Tema 29.- Delitos contra la Administración Pública.

Tema 30.- Delitos contra el orden público: De los atentados contra la autoridad, sus agentes y los funcionarios públicos, y de la resistencia y desobediencia. De los desórdenes públicos.

Tema 31.- La detención: Concepto. Supuestos especiales de detención. Derechos del detenido. El procedimiento de Hábeas Corpus.

Tema 32.- Delitos contra la seguridad vial: su regulación en el Código Penal. Principio "non bis in idem".

Tema 33.- Normativa sobre tráfico, circulación de vehículos a motor y seguridad vial. Objeto y ámbito de aplicación. Administraciones Públicas competentes en materia de tráfico y seguridad vial: especial consideración de las competencias municipales. El Consejo Superior de Tráfico, Seguridad Vial y Movilidad Sostenible.

Tema 34.- Normas de comportamiento de la circulación. Normas generales de los conductores. De la circulación de vehículos: lugar de la vía, velocidad, prioridad de paso, cambios de dirección y marcha atrás. Adelantamiento, parada y estacionamiento, cruces de pasos a nivel y puentes levadizos; utilización de alumbrado, advertencia de los conductores.

Tema 35.- Otras normas de circulación: utilización de casco, cinturón y restantes elementos de seguridad. Peatones. Circulación de animales. Comportamiento en casos de emergencia. De la señalización. Normas generales. Orden de



preeminencia. Formato de las señales. Tipos y significado de las señales de circulación y marcas viales.

Tema 36.- El procedimiento sancionador en materia de tráfico, circulación de vehículos a motor y seguridad vial. Infracciones y sanciones administrativas. Personas responsables. Clases de procedimientos y recursos. El Tablón Edictal de Sanciones de Tráfico. Medidas provisionales y otras medidas. Ejecución de las sanciones. Prescripción y caducidad.

Tema 37.- La conducción bajo la influencia de bebidas alcohólicas, estupefacientes, psicotrópicos, estimulantes u otras sustancias análogas: investigación y práctica de pruebas de detección de dichas bebidas o sustancias. Regulación administrativa de los etilómetros.

Tema 38.- El Reglamento General de Conductores.

Tema 39.- El Reglamento General de Vehículos.

Tema 40.- La Ley sobre Protección de la Seguridad Ciudadana.

Tema 41.- La igualdad efectiva entre mujeres y hombres. Igualdad de trato y no discriminación de las personas LGTBI.

Tema 42.- El Mando. Concepto, funciones y responsabilidad. La Orden. Planificación. Organización, distribución, ejecución y control del trabajo policial.

Tema 43.- Estilos de mando. Metodología de mando. La eficacia del mando. Relación mando-subordinado. Las necesidades del individuo.

Tema 44.- La toma de decisiones, tipología. El proceso de toma de decisiones. Factores que influyen en la toma de decisiones. Decisiones de grupo. Poder y autoridad. Técnicas de dirección. El factor tiempo.

Tema 45.- Selección de tareas. Utilización de medios. Principios de disciplina efectiva. Conflictos.

Guadalajara, 2 de julio de 2026. La Concejala Delegada de Recursos Humanos, D<sup>ª</sup>.  
Isabel Nogueroles Viñes.



## AYUNTAMIENTOS

AYUNTAMIENTO DE VILLANUEVA DE LA TORRE

### APROBACION DEFINITIVA PERMUTA DE BIENES

**1797**

Extracto de la Resolución de Alcaldía n.º 2026-0593 de fecha 02 de julio de 2026 del Ayuntamiento de Villanueva de la Torre por la que se aprueba definitivamente expediente de permuta de bienes.

Habiéndose aprobado por Resolución de Alcaldía n.º 2026-0593 de fecha 02 de julio de 2026 el expediente de permuta del siguiente bien, propiedad del Ayuntamiento de Villanueva de la Torre:

UBICACIÓN	REFERENCIA CATASTRAL	SUPERFICIE
CR Camino Meco-Villanueva 4(D) Polígono 1 Parcela 5169	19386A0010501690001DZ	2.129 m <sup>2</sup>

Por el bien inmueble propiedad de D. Pablo Cobos Moreno, D<sup>a</sup> Martina Cobos Pliego y D. Juan Pablo Cobos Pliego

UBICACIÓN	REFERENCIA CATASTRAL	SUPERFICIE
CR Camino Meco-Villanueva 5084(C) Polígono 1 Parcela 5087 PRADO	19386A001050870000SO	2.129 m <sup>2</sup>

Se publica la misma para su general conocimiento y en cumplimiento del artículo 8.1.a) de la Ley 19/2013, de 9 de diciembre, de Transparencia, Acceso a la Información Pública y Buen Gobierno.

Contra la presente Resolución que pone fin a la vía administrativa, puede interponer alternativamente recurso de reposición potestativo ante el órgano que ha dictado el acto notificado, en el plazo de un mes a contar desde el día siguiente al de la recepción de la presente notificación, de conformidad con los artículos 123 y 124 de la Ley 39/2015, de 1 de octubre, del Procedimiento Administrativo Común de las Administraciones Públicas; o bien interponer directamente recurso contencioso-administrativo, ante el Juzgado de lo Contencioso-Administrativo de Guadalajara, en el plazo de dos meses, a contar desde el día siguiente al de la recepción de la presente notificación, de conformidad con el artículo 46 de la Ley 29/1998, de 13 de julio, de la Jurisdicción Contencioso-Administrativa.

Si se optara por interponer el recurso de reposición potestativo no podrá interponer recurso contencioso-administrativo hasta que aquél sea resuelto expresamente o se haya producido su desestimación por silencio. Todo ello sin perjuicio de que pueda interponer Vd. cualquier otro recurso que pudiera estimar más conveniente a su derecho.



En Villanueva de la Torre, a 02 de julio de 2026, La Alcaldesa, Sonsoles Rico Ordoñez.